PANTUR
EL MUNDO EN SUS MANOS
¿VIAJA?
LE ESPERAMOS
EN AV. 16 de Julio 1551

PRESENCIA

MATUTINO FUNDADO EL 28 DE MARZO DE 1952
AÑO XXVI- N°. 6.828- LA PAZ, BOLIVIA, LUNES 13 DE JUNIO DE 1977- 16 PAGINAS- $b. 3.00

PANTUR
EL MUNDO EN SUS MANOS
AGENCIA DE VIAJES
Tel. 23147

MISA.- Su Eminencia, el Cardenal José Clemente Maurer (derecha), durante la misa concelebrada solemne que se ofició en la Catedral de La Paz, para conmemorar los catorce años de pontificado de S.S. Paulo VI. En la misa, participaron ocho obispos y treinta sacerdotes. El acto litúrgico sirvió para demostrar la adhesión de los católicos bolivianos a la Santa Sede. A este se refirieron quienes usaron de la palabra durante la ceremonia.

Su Eminencia viajará pasado mañana a Roma donde tendrá una entrevista con el Papa y donde asistirá a la canonización del Beato Nepomuceno Newmann, cuya acción apostólica se desarrolló en Filadelfia, Estados Unidos, y que perteneció a la orden de los Redentoristas, de la que también es miembro el Cardenal Clemente Maurer.

Con solemne misa se celebraron l
14 años de pontificado de Paulo

Con una exhortación a la unidad cristiana de los bolivianos alrededor de la Iglesia Católica y del Papa Paulo VI se recordó ayer en una Solemne Misa Concelebrada, los 14 años de Pontificado del Santo Padre. La celebración Eucarística estuvo presidida por S.E. el Cardenal José Clemente Maurer.

En la Solemne Misa participaron el Nuncio Apostólico de Su Santidad, Giuseppe Laigueglia, ocho Obispos y 30 sacerdotes; la misa se inició a las 18 horas en la Catedral Metropolitana de La Paz.Las lecturas estuvieron a cargo de un grupo de laicos y durante la misa se dio lectura a la primera carta del Apóstol San Pablo a los Tesalonicenses, al Santo Evangelio según San Juan y del Profeta Jeremías.

Numerosas organizaciones religiosas y de laicos participaron en la solemne Misa en la que se oró por la salud del Papa al recordarse un año más de su elección a la Cátedra de San Pedro.

Luis Torres, a nombre de los movimientos laicales de Bolivia, dio lectura a la Homilía señalando que hablar del Papa, es ver en forma material el amor de Cristo que conociendo nuestra condición humana ha querido dejar paz y amor entre los hijos de Dios.

Dijo que El era el Padre que sufría por la indiferencia de muchos, por las luchas entre hermanos, por los que lloran a causa de la injusticia social, por los que pasan hambre. Es el que siente un deseo vehemente por vernos unidos y, principalmente cumpliendo nuestra labor de evangelización.

En la Monición de la Misa se llamó a la unidad en comunión de los fieles católicos de Bolivia, de fe y amor con la Iglesia de Roma y con el Pastor Universal S.S. Papa Paulo VI. Se pidió presentar en la Eucaristía una alabanza al Señor. "Que sea una Eucaristía de acción de gracias por el Papa, de petición por la Iglesia toda y por el sucesor de Padre y de compromiso cristiano a la luz de la Palabra de Dios".

Concluida la sagrada comunión, dirigió un saludo al pueblo católico de La Paz, el Cardenal José Clemente Maurer. Dijo que era portador del saludo y cariño del pueblo de Sucre y anunció que el próximo miércoles viajará a Roma para asistir a la Canonización del Beato Nepomuceno Newmann, de la orden de los Redentoristas.

Dijo que en la entrevista que sostenga con el Jefe de la Iglesia Católica, pedirá sus bendiciones para todo el pueblo de Bolivia. Asimismo "transmitiré al Santo Padre el saludo y afecto de todos ustedes", agregó.

Por su parte, el Nuncio Apostólico de S.S. Monseñor Giuseppe Laigueglia, agradeció al Cardenal y Presidente de la Conferencia Episcopal, por haber presidido la Eucaristía en un día muy especial de homenaje al Papa Paulo VI.

Agradeció también a todos los participantes en el Devoto Coloquio y solicitó al Cardenal Maurer que en su próxima audiencia con el Papa, sea el portador de los verdaderos sentimientos cristianos del pueblo de Bolivia. Imploró la unidad de ...
... sólo hoy, sino cada día de nuestras vidas porque él es la piedra firme sobre la cual descansa la Iglesia". "La unidad en torno al Papa debe ser perenne, en cualquier hora , en las alegrías, en las penas y en las angustias, porque él el santificador de nuestras almas, es el hombre de nuestra fe", señaló el Nuncio.

La Solemne Misa concluyó con la comunión que "ayude a los bolivianos a testimoniar el mensaje de paz, de justicia y de reconciliación que tan elocuentemente nos enseña día a día S.S. Paulo VI". El Coro del Colegio de las Madres Adoratrices intervino en la ceremonia religiosa interpretando el Himno Pontificio.

FIELES EN LA MISA.- La fotografía muestra una parte de los asistentes a la misa celebrada que se ofició ayer en la tarde, en la Catedral de La Paz. Concurrieron sacerdotes religiosos y laicos.

Se advirtió la destacada participación de éstos, en representación de los movimientos laicales que se han fortalecido en los últimos tiempos. Conforme a las nuevas normas litúrgicas, pudieron intervenir en partes de la misa. Las palabras que pronunciaron dirigentes laicos insistieron en la fidelidad que el pueblo católico debe tener hacia la cátedra de Pedro, en todo tiempo.

Cardenal Maurer se entrevistará con Paulo Sexto

El Cardenal José Clemente Maurer sostendrá una entrevista con el Papa Paulo VI a quien le solicitará bendiciones para el pueblo de Bolivia, según declaró anoche a PRESENCIA.

El Primado boliviano viajará el próximo miércoles a Roma para asistir a la Canonización del Beato Nepomuceno Neumann, según refirió después de presidir la Misa Concelebrada en Homenaje al Sumo Pontífice.

El Cardenal Maurer viajará acompañado del Canónigo Aristides Espada, párroco de la Iglesia de Santo Domingo de la ciudad de Sucre, cuyas cualidades elogió en su breve declaración hecha a PRESENCIA.

El socialismo español aumenta su influencia en vísperas electorales

Cabe la posibilidad de que forme parte del nuevo gobierno

MADRID, 12 (LATIN-REUTER).- Un fortalecimiento de la izquierda socialista en las últimas encuestas de la opinión pública hizo que aumentaran las presiones sobre el Primer Ministro español Adolfo Suárez Gonzáles para que considere la posibilidad de formar un gobierno de coalición con el Partido Socialista Obrero Español (PSOE).

Mientras los dirigentes políticos disparaban sus salvas finales antes de quedar cerrada mañana la campaña para las elecciones generales del miércoles, el PSOE, liderado por el abogado Felipe González, de 35 años, surgía como el más fuerte de los partidos españoles.

Pero su eventual inclusión en un nuevo gabinete no le otorgaría a Suárez la coherencia de gobierno requerida para una rápida efectivización de sus soluciones a los graves problemas económicos que se han venido arrastrando desde la muerte del dictador Francisco Franco hace 18 meses.

También podría complicar los planes del Premier para forjar una nueva constitución, que confirmaría el paso del país de una dictadura de casi 40 años a la democracia plena, sin despertar el desagrado de los militares.

Las más recientes encuestas públicas, dispuestas por el diario liberal "El País" y la agencia noticiosa privada Europa Press, indican que la coalición de centro-derecha de Suárez sigue manteniendo la primacia en la opinión del electorado y obtendrá unas 141 de las 350 bancas de la nueva Cámara de Diputados.

Aunque Suárez fue nombrado Primer Ministro por el Rey Juan Carlos en 1976, y su período como Presidente del Consejo de Ministros expira en 1981, se estima que una vez conocido el resultado del comicio decidirá si debe o no quedar en el cargo.

El principio de la responsabilidad del gobierno frente al Parlamento aún no figura en el sistema constitucional español.

El Rey y el Primer Ministro decidieron convocar a elecciones a fin de iniciar el proceso del restablecimiento de la soberanía popular tras 40 años de dictadura franquista.

Suárez señaló anoche que la formación de un nuevo gobierno reflejará la composición del nuevo Parlamento.

A diferencia del Partido Socialista Obrero, la Unión de Centro Democrático (UCD) de Suárez es sólo una endeble alianza política, integrada por demócrata-cristianos, liberales, social-demócratas e independientes, que se formó expresamente para las elecciones.

El resultado de la última encuesta mostró un incremento de la izquierda en Madrid y en las regiones vasca y catalana, ambas luchando por una mayor autonomía.

Si los resultados del comicio fueran similares a los de la consulta periodística, los socialistas obtendrían 28 bancas la Alianza Popular Derechista 25, el Partido Socialista Popular 11, el Pacto Democrático de Cataluña (de centro-izquierda) 10, y el Partido Nacionalista Vasco seis. Las bancas restantes irían a manos de las agrupaciones más pequeñas.

De unirse los socialistas con los comunistas, lograrían 160 escaños contra los 141 adjudicados al Primer Ministro.

Visita de Rosalynn Carter a Venezuela despertó simpatías

CARACAS, 12 (AFP).- En medio de vivas manifestaciones de simpatía por parte del gobierno y pueblo venezolanos concluyó hoy aquí su visita Rosalynn Carter, esposa del Presidente de Estados Unidos, Jimmy Carter.

La señora Carter llegó a Caracas el viernes pasado y regresó a Washington hoy a las 12H10 locales (16H10 GMT) tras sostener una segunda entrevista con el Presidente de venezuela, Carlos Andrés Pérez.

Este país fue la última etapa del periplo latinoamericano de la primera dama norteamericana, iniciado a fines del mes pasado.

La gira de la señora Carter incluyó Jamaica, Barbados, Costa Rica, Ecuador, Perú, Colombia y Venezuela.

Los observadores recordaron hoy que en años anteriores la presencia de altas personalidades del gobierno estadounidense en Caracas, como el Ex-Presidente Richard Nixon (en 1958) y Henry Kissinger (febrero 1976) "provocaron malestar y disturbios estudiantiles".

A diferencia de estos dos casos, la estada aquí de la señora Carter no originó un solo desorden ni se observó el despliegue militar que se adoptó a raíz de la visita de Nixon y Kissinger.

"La señora Carter es una persona que desborda simpatía y es muy sencilla", opinaron hoy aquí personalidades políticas, en tanto que el Presidente Pérez indicó que la visitante "es una extraordinaria mujer que tiene pasión por los problemas del mundo".

Durante su permanencia en Venezuela la señora Carter cumplió un vasto programa de actividades que incluyó dos entrevistas con el Presidente Pérez y una reunión de trabajo con su homóloga venezolana, Blanca Rodríguez de Pérez.

El jefe del estado, a pedir a la señora Carte mañana en las puerta Palacio de Miraflores, que la visita de la pr Dama de Estados Unid "muy positiva".

"Ha sido una oporti realmente importante cruzar puntos de vista materias fundamentales Adecuela y para la pr internacional de Venez añadió.

"Por otra parte, Pérez, la señora Carter informaciones importante misión también de dis conmigo la agenda de mi vi Washington".

Al referirse a sus versaciones finales con la s Carter el Presidente P indicó: "De todas las hemos hablado, pero ser Washington donde vam formalizar algunos acuer algunas decisiones con el P dente Carter".

Pérez viajará a Est Unidos el 27 de este mes sostener dos entrevistas Carter.

Desde su misma llegad un discurso en el aeropuert visitante no ocultó también simpatías por este país cu dijo: "Venezuela es un Líder en el hemisferio y e mundo".

Estas expresiones dieron tono a la serie de activid desplegadas en Caracas po visitante durante las 45 hora permanencia aquí.

En su primera entrev con el Presidente Pérez res las coincidencias entre puntos de vista de este y presidente Carter en l ferente a los Derechos Huma y a la no proliferación nucle

Además, en una conferen de prensa, la señora Ca planteó la necesidad de talecer la Comis Interamericana de Derec Humanos de la O (Organización de Estad Americanos).

Enfatizó que en la reun de la OEA que se iniciará próximo martes en Granada" be tomarse una acción concr para dar más relieve a Comisión Interamericana Derechos Humanos (CIDH

Justicia militar brasileña juzgará a 95 universitarios

RIO DE JANEIRO, 12 (AFP).- La Policía Federal brasileña divulgó hoy aquí la lista de 95 estudiantes universitarios que serán juzgados por la Justicia Militar por infringir la ley de seguridad nacional.

Los acusados fueron detenidos con otros 700 estudiantes el día 4 de este mes en Belo Horizonte, cuando pretendían organizar un encuentro nacional de estudiantes, que había sido prohibido por las autoridades.

Según la legislación vigente en Brasil las organizaciones estudiantiles no pueden participar en actividades políticas.

Todos los estudiantes detenidos el día 4 del corriente mes en Belo Horizonte fueron liberados, pero los 95 dirigentes estudiantiles que fueron responsabilizados por la organización de la reunión prohibida por las autoridades serán juzgados por la Justicia Militar.

El Ministro de Educación, Ney Braga y el Secretario de Prensa de la Presidencia de la República, Coronel José María Toledo Camargo afirmaron en mayo último que "elementos subversivos y agitadores" infiltrados en los medios universitarios están dirigiendo la agitación estudiantil.

Los dirigentes estudiantiles del Brasil decidieron realizar en Sao Paulo el día 21 de este mes el tercer encuentro nacional de estudiantes, cuya realización en Belo Horizonte fue frustrada por la enérgica intervención de la Policía del Estado de Minas Gerais.

El Secretario de Seguridad de Sao Paulo, Coronel Erasmo Dias, declaró la semana pasada que esa reunión no será permitida por las autoridades que adoptarán las medidas de prevención necesarias para impedir la alteración del orden en esa capital.

Por su parte el Comandante del Segundo Cuerpo de Ejército, acantonado en Sao Paulo, General Dilermando Gómes Monteiro, afirmó el viernes último que esa reunión "es ilegítima y no fue autorizada por el gobierno".

Por último, el General Monteiro expresó que "la represión de esas tentativas de reunión, desobedeciendo determinaciones legales, constituyen provocación y desafío que no pueden ser aceptados por las autoridades".

El movimiento de agitación estudiantil iniciado en las universidades brasileñas a fines de abril último excedió los límites de las reivindicaciones universitarias y se transformó en un movimiento de presión política que exige "el restablecimiento de las libertades democráticas y la amnistía de los presos políticos".

El lunes de la semana anterior, la esposa del Presidente norteamericano, Rosalynn Carter, recibió en Brasilia, con ocasión de su visita a este país, una carta de los estudiantes de la Universidad de la capital brasileña denunciando "la represión del régimen contra los universitarios".

Comentando esa iniciativa de los estudiantes, el Secretario de Prensa de la Presidencia de la República, Coronel José Mario Toledo Camargo afirmó que fue "un episodio lamentable e injustificado, porque los canales de comunicación entre pueblo y gobierno presna y Congreso, están funcionando con normalidad y sin censura".

EL MAS PEQUEÑO JET DEL MUNDO.- París.- La fotografía muestra a un niño sentado en el ala del jet más pequeño que se presentó en la Exposición Aérea celebrada en la capital francesa. Se trata del Microjet 90, impulsado por una pequeña turbina Treis. El Microjet ha sido diseñado como avión de placer y deporte, pesa cerca de 500 kilos y desarrolla una velocidad de alrededor de mil kilómetros por hora. Detrás de él, se ve al Airbus 300, un aparato europeo que puede llevar hasta 300 pasajeros en rutas medias y cortas (Radiofoto AP).

Opinión del "Mercurio"

Chile y Bolivia deben profundizar el diálogo

SANTIAGO DE CHILE, JUN. 12 (AFP).- Chile y BOLIVIA deben "profundizar el diálogo" para que la aspiración marítima boliviana pueda concretarse, señala hoy la prensa local.

El matutino El Mercurio, decano de la prensa chilena, estima que la reciente declaración conjunta emitida por los Cancilleres de ambos países, está inspirada en "sentimientos de sincera amistad".

Para el cotidiano, el diálogo permanente "contribuirá a promover aún más un acercamiento fraterno entre Chile y BOLIVIA".

Por su parte, el influyente rotativo La Tercera expresa que en el caso del Litoral para BOLIVIA, los dos países están unidos por el común anhelo de consolidar la convivencia política y promover el desarrollo coordinado de sus respectivas economías".

Concluye haciendo hincapié en que Chile y BOLIVIA están dando un ejemplo al mundo con la búsqueda de soluciones específicas a sus problemas.

Intensa búsqueda de asesino de Martín Luther

PETROS, TENNESSEE, 12 (LATIN-REUTER) - La policía espera capturar en pocos tiempo más a James Early Ray, asesino del líder del movimiento por los derechos civiles, Martín Luther King, que se evadió de la cárcel y está escondido en una zona montañosa infestada de serpientes.

Ray escapó de la prisión del estado el viernes por la noche, junto con otros seis reclusos, y se dirigió a los montes que la rodean. Uno de los evadidos fue herido y recapturado inmediatamente. Otro cayó en manos de sus perseguidores ayer, a once kilómetros del penal, y un tercero, el que había proyecto el operativo, fue apresado hoy, a primera hora, en una iglesia a seis kilómetros.

Este último, Larry Hacker, de 32 años, cumplía una condena de 28 años de prisión por robo, y al parecer tuvo que escapar del monte perseguido por los sabuesos.

SQUEDA.- Petros, Tennesse, 12, Jun. (AP).- Policías estatales de Tennesse detienen una goneta para inspeccionarla. Este es un episodio dentro de la intensa búsqueda de James rl Ray, asesino de Martín Luther King, quien, junto con otros reos, fugó de la cárcel ientemente (Radiofoto AP).

La cuestión cubana dejó de ser un problema para la OEA

BUENOS AIRES, 12 (LATIN) - Por primera vez en muchos años el tema cubano ha dejado de ser problema crucial durante una asamblea general de la Organización de Estados Americanos (OEA).

Cuando, a partir del martes, se reunan en Grenada, los cancilleres del hemisferio limitarán sus debates a la cuestión de los derechos humanos, las empresas transnacionales o la ley de Comercio Exterior de los Estados Unidos, que son los temas que figuran en la agenda.

Cuba, motivo de controversias y hasta en alguna ocasión de insultos, se habrá quedado en los pasillos, pese a los deseos de varios países latinoamericanos que acusan al país antillano de activar la subversión izquierdista en el continente.

Todo esto es consecuencia, principalmente, del vertiginoso ritmo tomado en los últimos días por el acercamiento entre los Estados Unidos y Cuba, el cual termina con 16 años de mutua hostilidad.

Esta iniciativa del gobierno de Jimmy Carter parece aceptar como un hecho irreversible la existencia de un Estado comunista en el Nuevo Mundo.

Hasta hace sólo unos meses ambos países se lanzaban mutuas acusaciones. Ahora intercambian diplomáticos a nivel medio y los turistas estadounidenses pasean por las calles de La Habana por primera vez en 16 años.

Pero aunque la normalización final se ve como un punto en el horizonte se ha advertido que el camino hacia allí podría ser muy pedregoso.

Todavía quedan muchos problemas por resolver, como por ejemplo el embargo comercial contra Cuba, la inquietud norteamericana ante la presencia de soldados de la isla en Africa, la disputa por los derechos humanos, tema que sí será tratado en la asamblea de la OEA.

Un posible canal para la solución de estos problemas será el próximo intercambio de diplomáticos decidido tras meses de constante mejoramiento en las relaciones y luego de reuniones secretas en Nueva York.

En el mismo día de hacerse el anuncio, el Departamento de Estado dijo que Cuba se disponía a liberar diez norteamericanos encarcelados por tráfico de drogas. Washington había expresado su preocupación por aquellos estadounidenses y la medida cubana pareció representar un gesto de buena voluntad.

En abril ambos países llegaron a un acuerdo sobre delimitación de zonas pesqueras luego de sostener sus primeros contactos oficiales desde la ruptura de relaciones en 1961.

En marzo, el presidente Carter levantó la prohibición contra el turismo norteamericano en la isla y como consecuencia de inmediato casi llegó un barco con visitantes de los Estados Unidos a La Habana.

Un grupo de jazzistas realizó un concierto en la capital de Cuba, y varios hombres de negocios fueron allí y regresaron al parecer alentados por las buenas perspectivas que allí existen.

Además, un equipo universitario de básquetbol realizó una gira "diplomático-deportiva" y se espera que una selección cubana haga lo mismo este año en los Estados Unidos.

Posiblemente el mayor problema que se plantea ahora entre ambos países es el levantamiento del embargo comercial que los Estados Unidos implantaron en 1962 después que Cuba declarara su comunismo.

El presidente Fidel Castro ha señalado que la derogación total de la medida es condición esencial para cualquier progreso y con su desaparición se "crearían condiciones óptimas para la discusión de cualquier otro tipo de problemas".

Cuba busca el levantamiento del embargo por cuanto con ello conseguiría divisas que mucho necesita, al tiempo que ahorraría en transporte al vender directamente sus productos en los Estados Unidos.

También importaría maquinaria y tecnología para desarrollar su industria y agricultura básicas.

(Pasa a la página 8).

Ultima de la noche

BOGOTA, 12 (AFP)- L Universidad de Antioquia, c sede en Medellín al noroeste Colombia, fue clausurada h por una semana, informare sus directivos.

Suben así a seis los centr de estudios superiores e tales cerrados en el pa durante las últimas semana a consecuencia de repetid disturbios estudiantiles y crónico déficit económico.

Un lacónico comunicad del Consejo Directivo de Universidad de Antioquia reunido este domingo en sesió extraordinaria dio a conocer l decisión de clausura temporal señalando que las clases s reanudarán el próximo 26 d junio, Sin embargo, no precis las causas que originaron e cierre.

VITORIA, ESPAÑA, 1 (AFP)- La vía férrea entr Vitoria y Miranda de Ebro, en la provincia vasca de Alava fue destruída esta noche sobre varios centenares de metros por la explosión de dos bom bas.

Estas habían sido coloca das a unos tres Km. de la es tación de Vitoria.

SANTO DOMINGO, 1 (AFP)- El Canciller de Gua temala, Adolfo Molina Orante afirmó hoy aquí que su país aun no ha sido considerado n espera considerar en un futuro próximo la posibilidad de reanudar relaciones diplomáticas con Cuba.

Primera dama norteamericana partió de regreso a EE.UU.

CARACAS, 12 (LATIN)-- La rimera Dama de Estados Uni- os Rosalynn Carter partió hoy e regreso a su país, al concluir gui una gira política por siete aciones latinoamericanas y del aribe.

La señora Carter fue des- dida en la terminal aérea por Primera Dama de Venezuela, anca de Pérez, el Canciller amón Escovar Salóm, altas autoridades nacionales, y representantes del cuerpo diplomático.

Poco antes de partir, Rosalynn Carter mantuvo su segunda y última rueda de tra- bajo con el Presidente Carlos Andrés Perez en el Palacio Presidencial Miraflores.

Al concluir la sesión de tra- bajo, que duró una hora y me- dia, Pérez declaró brevemente a la prensa que tenía "una im- presión muy positiva" de las conversaciones sostenidas con la señora Carter.

De las deliberaciones participaron además el Can- ciller Escovar Salóm, el Ministro de Estado para Asuntos Económicos in- ternacionales, Manuel Pérez Guerrero, el Secretario de Esta- do Adjunto para Asuntos Interamericanos, Terence Todman, el Embajador de Venezuela en Washington, Ignacio Iribarne Borges y el Embajador de Estados Unidos en Caracas, Virón Vacky.

Pérez destacó a la prensa que las conversaciones con la señora Carter han sido una oportunidad "realmente im- portante para cruzar puntos de vista sobre materias fun- damentales para Venezuela y para la política internacional de Venezuela".

"Por otra parte, la señora Carter traía informaciones importantes y la misión de discutir conmigo la agenda de mi visita a Washington", dijo el Mandatario venezolano.

Pérez tiene previsto viajar el 27 a Estados Unidos, proyectando entrevistarse dos días con el Presidente Jimmy Carter.

Dijo el Presidente venezolano que con la señora Carter, enviada especialmente por su marido para estrechar las relaciones con varias naciones del hemisferio, "hemos hablado de in- numerables cosas, pero desde luego será en Washington donde vamos a formalizar algunos acuerdos y algunas decisiones con el Presidente Carter".

Anoche el Presidente Pérez ofreció una cena en honor de la Primera Dama Norteamericana en la residencia oficial de la Presidencia de la República.

Presentaron juramento nuevos seguidores de Camille Chamoun

BEIRUT, 12 (LATIN-REUTER) - Hoy prestaron juramento os cuatrocientos nuevos milicianos de derecha, en un acto al se asistieron cerca de tres mil personas, en el suburbio de laideh.

A pesar de la conclusión de la guerra civil, en noviembre - ivo en el frente sur- las organizaciones armadas de los distin- s bandos continúan creciendo.

Los seguidores de Camille Chamoun que se incorporaron hoy las filas del Partido Nacional Liberal -entre ellos se incluyen mujeres adolescentes- juraron, el brazo derecho en alto, por organización y el país.

Un dirigente del partido dijo que el acto que los "Tigres" -así llama a los milicianos- están creciendo más rápido que las uerzas Armadas oficiales del Líbano, actualmente en proceso e reestructuración luego de haberse escindido durante la erra civil.

Según expertos occidentales a igual ritmo crecen los com- tientes del movimiento falangista, que es la organización rechista más grande del país, y de las fuerzas palestinas, que charon junto con la izquierda libanesa en la guerra.

Las Fuerzas Armadas del Líbano, que antes de la confron- ción iniciada en abril de 1975 contaban con 18.000 efectivos, edaron desintegradas a comienzos de este año.

Los intentos de reconstituirla no han tenido gran éxito, a sar del nombramiento de un Comandante en Jefe que se antuvo neutral durante los acontecimientos.

Según fuentes militares bien informadas, el comandante, neral Victor Khoury, y sus asistentes, se han fijado noviem- e como último plazo para su tarea.

CRUCIGRAMA

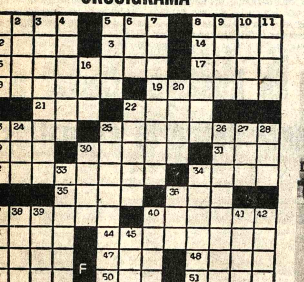

HORIZONTALES: 1.- co.- 5.- Religiosa; 8.- men; 12.- Sacerdote o califa ometano; 13.- Pronombre; Composiciones poéticas; 15.- enos sembrados.; 17.- Bajo, ero; 18.- Rotación de un o planeta; 19.- Enojado; Organismo internacional; Pez voraz; 23.- Nombre o de mujer; 25.- Del país en viven; 29.- Verbo ir; 30.- e del pie; 31.- Aro grande; Puros; 34.- Liga; 35.- oso colegio inglés; 36.- rro; 37.- Jardín en- dor; 40.- Contiene arena; Indoeuropeo; 44.- Basado costumbre; 46.- Perder el ibrio; 47.- Río de España; limo retoño de la caña de ar, Inv; 49.- Ciudad de ega; 50.- Agarradera; 51.- vestir.

VERTICALES: 1.- Mono; 2.- rer; 3.- Instrumento co, Pl.; 4.- Se alza; 5.- ación; 6.- Se atreve; 7.- rezar, Pl.; 8.- Sacó o o; 9.- Ciudad de Etiopía; Puerto de Egipto; 11.- Burro; 16.- Población del Brasil; 20.- Icono; 22.- Fibra textil sintética; 23.- Textual; 24.- Altar; 25.- Cazuela pequeña; 26.- De Laconia; 27.- Metal; 28.- Religiosa; 43.- Simio pequeño; 33.- Muy valioso; 34.- De itinerario; 36.- Enojo, Inv.; 37.- Apodo masculino; 38.- Del verbo ser; 39.- De mielar; 40.- Instrumento de cuerda, Inv.; 41.- Escasa, Inv.; 42.- Lápida; 45.- Parte del año.

SOLUCION

J	A	N		A	C	I	D	O		A	T	A
O	S	A		R	E	L	O	J		S	O	S
B	A	R	B	U	D	O		E	R	A	T	O
		I	R	M	A		O	R	E	J	A	
D	O	C	E		S	A	L	I	N	E	R	A
A	T	E	A	S		B	O	Z	O		E	M
M	E	S		R	I	V	O	R	A		O	S	A
A	L		A	M	A	N		S	C	O	T	T
S	O	B	R	I	N	O	S		E	M	E	S
		R	A	N	I	A		A	A	B	O	
A	L	E	J	I		C	U	R	I	O	S	O
L	U	Z		M	A	G	N	A		O	R	O
T	I	O		A	N	S	A	R		M	O	S

7377

Agenda

PRESENCIA Av. Mariscal Santa Cruz, Edif. Esperanza. CENTRAL Tel. 40460-41125 y 52184 - GERENCIA : Tel. 52172. PUBLICIDAD Tel. 53178. REDACCION: Tel. 51998 - Casilla 1451 Cajón Postal 3275.

ROL DE TURNO DE ESTABLECIMIENTOS FARMACEUTICOS DEL 4 AL 11 DE JUNIO

COMERCIO Dr Juan Araoz, Comercio 1421 Tel. 20392. **LIBANO** Dr. Eduardo Damiani, Murillo-Sagarnaga, Telf. 56658. **LA FORTALEZA** Dra. Martha López, Colombia - México, Telf. 23151. **SAN LUIS** Dra. Lucy Bustillos. Díaz Romero 1234 Telf. 24785. **LA ECONOMICA** Dra. Susana Alvarez, Villa Armonia (Edif. Municipal). **VICTORIA** Dra. Delia Arancibia. Av. 6 de Agosto 2248 Telf. 26823. **SOCORRO** Dra. Inés Prudel. Gral. Lanza-Landaeta. Telf. 63572. **SUD.** Dra. Nilsa Sánchez. Av. Hernando Siles calles 2 y 3. **LA CONFIANZA** Dra. Esperanza Vargas. Maria Asin-Republica. Telf. 57819. **LA SALVACION** Dra. Mary Paredes. Av. Buenos Aires 1009. Telf. 22235. **VERACRUZ** Dra. Carmen Ramirez. Av. Montegrado (Alto). Telf. 59107. **PALERMO** Dra. Nancy Mendoza. Av. de las America 462 (Villa Fátima Tel. 60728.

BOMBEROS 119 - ASISTENCIA PUBLICA 118-2211 - RADIO PATRULLA 110 - TRANSITO 26148 SAMAPA 26628 - 26548- ENERGIA 54357 - TELEFONOS (RECLAMOS) 113 - INFORMACIONES 104 SEÑORITA HORA 117 LARGA DISTANCIA EXTERIOR 55967-09 INTERIOR 30402-03 HOSPITAL DE CLINICAS CENTRAL 22821 - 22872 - AASANA 58333-59310.

RETEN DE EMERGENCIA DEPENDIENTE DE LA MUNICIPALIDAD, 26643 y 66198.

FLOTAS

AVAROA Alonso de Mendoza 242 Tel. 27096 **ALIAGA** Montes 700, Tel. 26376 **ANDINO** LEON DE LA BARRA 300 Tel. 20471. **ATLAS.** Alonso de Mendoza y Bozo 226, Tel. 28621 **AUTO LINEAS INGAVI** (viajes al Desaguadero) Manco Kapac 445 (frente a Vita) Tel. 28981 **BUSTILLOS.** Calle Tumusla, Edif. Hotel Tel. 26894. **BOLIVIA** Alonso de Mendoza, Tel. 55854. **CONDOR** Bozo esquina Montes Tel. 26885 **CONTINENTAL** Montes 675 Tel. 29061 **COPACABANA** Montes 620 Tel. 20377 **CINTA DE PLATA** Av. Manco Kapac (Prolong. I. Tamayo 417) Tel. 65658 **EXPRESO PANAMERICANO** Bozo 167 Tel. 20803 **EL CISNE** Bozo 169 Tel. 61321 **EL DORADO** Bozo 106 esq. Montes Tel. 40875. **EL CHAPACO** Chuquisaca 536 Tel. 40258 **FLOTAS UNIDAS 15 DE ABRIL.** Calle Tupiza 137 Tel. 28911. **IMPERIAL** Pando 159 Tel. 57522. **KIRQUINCHO** Bozo 108 Tel. 54612. **KORILAZO** Montes 700 Tel. 23810 **LA VELOZ DEL SUD** Aguirre esq. Figueroa 739 Tel. 2314. **MANCO KAPAC** Tumusla 530 (Hotel Tumusla) Tel. 50033. **MONTANA DE PLATA** Manco Kapac **ORIENTE** Alonso de Mendoza esq. America 270 Tel. 27551. **SAMA** Plaza Riosinho 98 Tel-64436 **SAN JORGE** Manco Kapac 450 (a 1/2 cuadra Vita) Tel. 61324 **TRANSPORTE DE CARGA A LARGA DISTANCIA** Plaza Alexander 190 Tel. 27775. **TRANSPORTES RIVEROS** Montes 660 Tel. 20984 **TRANSPORTE PESADO** Montes 511 Tel. 25083 **TRANS SERVICE LTDA.** Alto de la Alianza 630 (Casilla 3929) Tel. 43154. **UNIVERSO** Montes 638 Tel. 42831 **URUS** Bozo 194 Tel. 50793. **VICTORIA** Calle E. Calderón 563 (Gran Poder). **YUNGUEÑA** Calle Viacha esq. Av. Americas 497 Tel. 43001.

EMPRESAS AEREAS

LLOYD AEREO BOLIVIANO: Tels: 34649-53132-55769-51155-51163-59053 LUFTHANSA Tels.- 20383 - 25780-50499-50609-AEROPUERTO Tel. 59151 AEROLINEAS ARGENTINAS Tel. 26702 AVIANCA Tels. 43909-40883 AIR FRANCE Tel. 51740 LAN Tel. 25536-57750 KLM Tel. 42965 SWISSAIR Tel. 28924 PANAM Tels. 54117-41863 BOA Tel. 26387 VARIG Tel. 21450 EUTARIANA Tel. 54472- IBERIA Tels. 20270-24378- ALITALIA Tel. 23494 B.O.A.C. Tel. 55541 CANADIAN PACIFIC Tel. 55341 SOUTH AFRICAN AIRLINES Tel. 55541 BRITISH CALEDONIAN Tel. 55541 TAM Tel. 25542 AEROPUERTO 29125. BRANIFF INTERNATIONAL - VENTAS INFORMES Tels. 21100-21105 AEROPUERTO Tel. 59503 CARGA Tels 59655-59012 LAN Chile Tel. 25536-57750.

FERROCARRILES

ESTACION CENTRAL Tels. 52510-53510 ESTACION GUAQUI Tel. 888

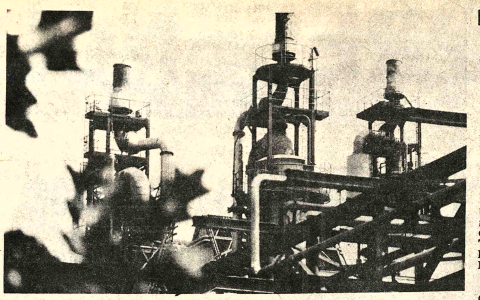

GASES DE ESCAPE.- Ludwigshafen (did).- La BASF ha puesto en práctica una medida modelo para la protección ambiental y evitar el ruido molesto a la vecindad. Tubos especiales permiten la filtración de materias nocivas y aislan los ruidos (Foto did/HGG).

Movimiento estudiantil en Brasil amenaza agravarse con manifestaciones públicas

RIO DE JANEIRO, 12 (LATIN)-- La tensión originada por el movimiento estudiantil que hace cinco semanas estalló en Brasil amenaza agravarse con las manifestaciones públicas proyectadas para el miércoles por universitarios de esta ciudad y Sao Paulo.

Los estudiantes de varias facultades de la región metropolitana de Río de Janeiro (Gran Río) anunciaron que realizarán en esta fecha una concentración por el "Dia nacional de lucha preamnistia", en la zona céntrica de esta ciudad.

El presidente regional del Partido oficialista Almirante Helenos Nuñes, afirmó que "si la concentración es pacífica , sin infiltración de elementos extraños al movimiento, no habrá represión policial".

La actitud del representante oficialista fue considerada sorpresiva por los medios universitarios, ya que contraría la circular enviada a todos los gobernadores de los Estados por el Ministro de Justicia, Armando Falcao, prohibiendo todas las manifestaciones en lugares públicos".

En Sao Paulo, el gobernador Paulo Egidio Martins, el Secretario de Seguridad, Coronel Antonio Erasmo Dias y el Comandante de' Segundo Ejército, General Dilermando Gomes Monteiro, prohibieron expresamente las manifestaciones proyectadas por los universitarios locales también para el miércoles , en una plaza pública.

Las tres autoridades prohibieron también la realización del tercer encuentro nacional de estudiantes (ENE) en el campus de la Universidad de Sao Paulo, marcada para el marles 21.

El encuentro fue considerado "ilegal" por el Ministro de Educación Ney Braga. El primer intento de realizar la reunión el cuatro de junio en Belo Horizonte, fue frustrado por la Policía, que invadió el campus de la facultad de medicina local, arrestando a más de 800 estudiantes.

Entre ellos 98 universitarios serán juzgados por delito contra la ley de seguridad nacional, según informó la Policía Federal de Belo Horizonte.

National ARTEFACTOS PARA EL HOGAR DE FAMA MUNDIAL

RADO EL UNICO RELOJ SUIZO IRRAYABLE Castebol Import Av. de las Americas - Tarija

TRANSPORTE.- Stuttgart (did).- El programa de transportes de la Daimler-Benz en la clase industrial de una y dos toneladas está destinada a un sector de aplicación que no existe en ningún otro vehiculo (Foto did/HGG).

DACTILOGRAFIA BILINGUE E IBM

CURSOS DE DOS MESES. DIGITACION 100% AL TACTO-PRECISION-VELOCIDAD (en ambos idiomas) DACTILOGRAFIA ELECTRICA-Cartas Comerciales en Material de Oficina-CERTIFICADOS DE EFICIENCIA-

SOUTH AMERICAN SCHOOLS —ASPIAZU 581— SOPOCACHI

BENEMERITOS DE LA PATRIA

Se cita a todos los Camaradas Beneméritos y Ex-combatientes de la Guerra del Chaco, a la Gran Concentración Cívica, del día 14 de Junio de 1977, a horas 8 a.m. en la Plaza "San Francisco" y asistir a los Actos preparados en conmemoración al "Dia del Ex-combatiente", portando sus insignias y condecoraciones.

"POR LAS CRUCES DEL CHACO"

Ben. Angel Gómez García
Presidente

Ben. José Ugarte Calvi
Secretario Permanente

Caja de Seguro Social de Choferes

Primer Llamamiento Convocatoria a Propuestas Nº. 1/77

Adquisición de Equipos Dentales

La Caja de Seguro Social de Choferes, convoca a las firmas importadoras legalmente establecidas en el país, a presentar sus ofertas para la provisión de:

DOS EQUIPOS DENTALES PARA ENTREGA INMEDIATA, UNO EN LA AGENCIA DISTRITAL DE LA CIUDAD DE COCHABAMBA Y OTRO EN LA CIUDAD DE SANTA CRUZ.

Las especificaciones se proporcionarán en la Secretaría General.

GARANTIA DE SERIEDAD.- A tiempo de presentar las propuestas deberán acompañar la correspondiente Boleta de Garantía de Seriedad por $b. 50.-- más el 5%o. (cinco por mil) sobre el monto total de la oferta, con fecha de vencimiento no menor de 3 meses desde la presentación de la oferta.

PLAZO DE PRESENTACION.- Las propuestas deberán ser presentadas en papel sellado, con timbres de Ley, en sobre cerrado y lacrado con el membrete de la firma interesada y demás formalidades legales, en la Secretaría General ubicado en la Av. Arce Nº. 2316 2º. piso, hasta Hrs. 15 pm., del día 5 de Agosto del presente año.

La Paz, Junio de 1977

RELACIONES PUBLICAS

Elecciones en España

Líder comunista declaró que su partido no recibe dinero de ningún país "ropa"

MADRID, 12 (AFP).- El Partido Comunista Español (PCE) "no recibe dinero ni de Moscú, ni de Pekín, ni de Bonn, ni de Estados Unidos, para pagar su campaña electoral", declaró hoy Santiago Carrillo en un mitin gigantesco organizado como fiesta campestre en Torrelodones, a 27 kilómetros al noroeste de Madrid.

A pesar del mal estado del tiempo, que devolvió a la meseta castellana los colores del invierno, y de una lluvia torrencial, decenas de miles de personas convergieron sobre una finca privada de 40 hectáreas alquilada por el PCE para celebrar a campo abierto el fin de su campaña electoral.

Ubicado en una gran hondonada que enmarcan los montes que rodean a Madrid, el terreno había sido acomodado para servir comidas, bebidas e instalaciones bajo carpa para que el público pudiera seguir cómodamente a los oradores y al programa de números artísticos preparado para la ocasión.

El jefe comunista comenzó por explicar la ausencia de Dolores Ibarruri "La Pasionaria", que debía clausurar el acto, el más importante realizado hoy en la capital española.

"Dolores no vino - explicó Carrillo- porque el vuelo en helicóptero era riesgoso, y nosotros debemos preservarla porque es una gloria de nuestro Partido".

Admitiendo que los comunistas tendrán una minoría en las próximas cortes, Carrillo afirmó que "nosotros tendremos en las elecciones del miércoles, una votación muy decorosa".

"Ahora -añadió- solo hemos dispuesto de 40 días de legalidad para [illegible] 40 años de [illegible] monstruosas [illegible] nuestro partido".

LIDER COMUNISTA.- Madrid, 12 (AP).- El líder comunista Santiago Carrillo dijo que su partido no recibe dinero de ningún país comunista, para la campaña proselitista con miras a las elecciones del miércoles (Radiofoto AP).

Canciller brasileño criticó a EE.UU.

RIO DE JANEIRO, 12 (AFP) - El canciller brasileño Antonio Azeredo da Silveira, formuló hoy aquí una crítica política "estrábica" de los Estados Unidos en la protección de los derechos humanos.

El jefe de la diplomacia brasileña que hoy viajará a Gran para participar en la octava asamblea general de la ganización de Estados Americanos (OEA), formuló esa ma- nación en declaraciones a la prensa de su país.

Da Silveira agregó que "no se puede proteger los dere- humanos con una visión estrábica, mirando solamente hacia lado".

Guia Profesional

Médicos

Laboratorio Médico de Análisis
Dr. EDUARDO CAMACHO MUÑOZ
Médico-Microbiólogo-Laboratorista

Hematologia-Microbiologia-Parasitologia-Enzimologia-Serologia de VENEREAS-CHAGAS-FEBRILES-REUMATTICAS-Diagnóstico precoz del EMBARAZO-Pruebas funcionales hepaticas renales, gástricas-AUTOVACUNAS, antiacné-antiasmáticas y otras.

Consultas e interconsultas: reservar hora Telf. 41397.
San Francisco 893 1er. Piso Of. 1.

Dr. GUILLERMO SUAREZ TEJADA
Urólogo

Cirugia y enfermedades de riñones, vejiga, próstata, genitales, venéreas, etc. trastornos uro-genitales de la infancia.
Consultorio Mercado 996 Esq. Yanacocha 4º Piso. Horas 18 a 20 p.m.

LABORATORIO CLINICO "WATSON-CRICK"
Plaza Murillo, Edif. Cine París. Of. 26 - Teléfono 40477.

Dr. RENE ROJAS - DR. RAUL RIOS

Se practican exámenes de Sangre, Orina, L.C.R., citologia exofiliativa por microscopia de contraste de fase y Papanicolau, Bioquimica sanguinea y Enzimologia. Sero-diagnóstico, Bacteriologia, Parasitologia, Dosificación de Anticomiciales, Control de la Toxicidad de Anovulatorios.

Dr. ALBERTO MARIACA
Médico Cirujano

Medicina interna Esp. Gastroenterologia. Estómago, intestinos, apéndice, higado, vesicula billar, páncreas, etc. Consultorio Plaza Venezuela 3er. piso. (Edificio Sobima) Altos O.K. de horas 17 a 20. Teléfono 65178 Domicilio 23832.

CLINICA DELGADO

Maternidad y Cirugia, Ginecologia, Obstetricia, Prenatales, partos, hemorragias, flujos vaginales, planificación familiar.
Murillo 1379 (entre Almirante Grau y Colombia) Reservar hora. Teléfono 25056. Casilla 293.

Dr. FABIO PRADO BARRIENTOS
Enfermedades de la Piel

Hospital de Buenos Aires-San Pablo-Santiago de Chile. Eczemas - Alergias, Tiñas, Acné, Consultorio Edificio Castilla 2 do. Piso, oficina 201 (Loayza 250), Teléfono 56641. Hs. 14 adelante.

DRA. SONIA OCAMPO PEÑARANDA
Ginecología—Obstetricia

Enfermedades de ovarios. Transtornos de la pubertad y menopausia. Esterilidad. Flujos vaginales anormales. Prevención cáncer de útero y mamario. Prenatal-Partos-Planificación familiar.
Consultorio: Ayacucho 208-1er. Piso. Teléfonos: 25459-20062. 14 a 19.

Dr. LUIS BARRAGAN
Medicina Interna

Endocrinologia - Medicina Nuclear, Bocio y Enfermedades tiroideas, Diabetes-Obesidad. Problemas de crecimiento.
Consultorio Edificio Alameda planta baja. Lunes a viernes 15 a 20. Tel. 29483.

Dr. EDGAR ARENE RADA
Neurologia-Neurocirugía
(Adultos-Niños)

Estudios de Especialización en México. IMSS Universidad Nacional Autónoma de México.
Consultorio Edificio Junin - Reyes Ortiz 27 1º. Piso.
Consultas 17 a 20.
Teléfono Consultorio 60587. Domicilio 62733.

Dr. MARIO MENDES ELIAS

Especializado en Neurocirugia Suecia, Inglaterra, Holanda.
Enfermedades Cirugia del Cerebro,médula, nervios, traumatismo craneocerebrales, vertebrales, epilepsia. Dolor.
Consultorio Edificio Venezuela Capitan Ravelo 2070 primer piso horas 16 a 17 teléfono 58075-92969.

Dr. RAUL URQUIZO ROJAS
Cirujano especialista

VI Cátedra Universidad de Buenos Aires. Prof. de Cirugia de la UMSA.

VARICES Y SUS COMPLICACIONES: ULCERAS VARICOSAS, ETC.

Cirugia de Cuello. Abdomen, Higado, vias biliares, Estómago, intestinos, etc.

Consultorio : Potosi 876 Esquina Sanjinés 1er. Piso Oficina 2.

Teléfono 57525. URGENCIAS: 54420. Atención de 17 a 20.

Dr. RUBEN CASTELLANOS ROJAS
Médico de Niños

Especialización: Italia, Francia.
Consultorio Avenida 16 de Julio 1616 - 2º Piso horas 15 a 17.- Teléfono 50461.
Domicilio: Rosendo Gutiérrez 628 Teléfono 3[illegible]
Atención de Urgencia.

Dra. RUTH MALDONADO BALLON
Ginecología-Obstetricia

Prenatal. Parto psicoprofiláctico. Esterilidad. Flujos vaginales anormales. Hemorragias. Tumores mamarios. Prevención del Cáncer uterino. Ginecología especializada.

Orientación Sexual de la pareja.
Trastornos de la menopausia climaterio.
CONSULTORIO: Mariscal Santa Cruz 1322.
TARDES: 13.30 - 19.30.
Reservar hora: Teléfono 50040.

Cirugia Plástica

DR. HECTOR RIVERA RODAS

Especialización: Hospital Francés. Instituto gentino de Diagnóstico y Tratamiento. Arrugas frente, cara, cuello, párpados. Corrección de orejas, labio doble, cicatrices, busto, abdomen QUEMADOS.
Edificio LIBERTAD 3er. piso, of. 304 (Pasaje Sanjinés). Teléfono 65557. Hrs. 15 - 18. Domicilio 3[illegible]

Dr. ALFREDO RAMIREZ TORRICO
Cirujano Urólogo

Especialización Universidad de Chile. Cirugia enfermedades de riñones, vejiga, próstata, genitales, infertilidad, venéreas, etc. Avenida Camacho 1[illegible]
Teléfonos: 57219-64817.
Consultas horas 14 - 19, sábados 10 - 12.

Abogados

ARTURO VILLANUEVA RODRIGUEZ
Abogado

Atención personal en juicios civiles, penales, comerciales, administrativos, jubilaciones, Yanacocha (Asbun antiguo). 2º Piso. Oficina 2. Teléfono 62[illegible] silla 2546. Consulta gratuita.

PRESENCIA

Director: Huáscar Cajías K.
Co-Director Gerente: Armando Mariaca V.
Jefe de Redacción: Mario Maldonado V.

Diálogo acerca de nuestra salida al mar

Las declaraciones de los Ministros de Relaciones Exteriores de Chile, Perú y Bolivia coinciden en dos puntos que son fundamentales para el porvenir de nuestro país: se ha abierto una nueva etapa de diálogos bilaterales sobre nuestro problema marítimo y, al mismo tiempo, se admite la probabilidad de que se realicen conversaciones tripartitas en busca de una solución a nuestras justas pretensiones.

Esta situación implica avances innegables y que nos favorecen. Por un lado, hasta el momento, Perú se había limitado a declarar su apoyo a nuestra posición, pero en ningún momento participó en un diálogo directo con Bolivia para encarar una solución, como ahora sucede. Por otra parte, Perú se había limitado a recibir la consulta chilena sobre la cesión de un corredor al norte de Arica y a rechazarla de una manera indirecta. Perú dio a entender que su intervención se circunscribía al cumplimiento de los tratados de 1929, asunto que debía tratar con Chile; pero no tenía que hacer directamente nada para solucionar nuestro problema. Dentro de esta línea, había el criterio de no llegar a negociaciones tripartitas.

La posición boliviana -que, según se advierte, ha sido admitida, siquiera en principio- era distinta. Siempre pensamos que la solución de nuestro problema portuario implicaba un acuerdo tripartito, capaz de garantizar una paz duradera y una cooperación mutua entre las tres naciones que juzgábamos directamente involucradas en la cuestión. No deseábamos que, al solucionarse el problema, surgieran causas de nuevas susceptibilidades y distanciamientos entre nuestros pueblos. Como se advierte, la posición boliviana parece ser la aceptada como base para las futuras conversaciones.

Queda, desde luego, mucho terreno para las especulaciones con respecto a cuál es la solución concretamente sometida a consideración de los gobiernos de Chile y Perú. Ni siquiera sabemos con certeza si tal propuesta concreta se ha presentado o si las declaraciones se refieren sólo a la buena voluntad, a las líneas generales dentro de las cuales se llevarán a cabo las negociaciones futuras.

Hay razones para pensar que, si Perú ha sido consultado, es porque tales negociaciones seguirán tomando en cuenta el corredor al norte de Arica ya que, de otro modo, la participación de nuestro aliado en la guerra del Pacífico, parecería poco justificada. Sin embargo, esta conclusión puede ser demasiado simplista. Es posible que se piense, con criterio amplio, en considerar constructiva la participación peruana aún en el caso en que Chile y Bolivia no insistan en imponer su propio acuerdo. Quizá el corredor esté involucrado en convenios de alcance mucho mayor.

Por otra parte, no olvidemos que Bolivia aportó a Chile otra solución, con carácter complementario a la del corredor. Se trata de una clave que, desde luego, no quitaría condad al territorio bajo soberanía chilena sino lamente a su costa.

Sobre todos estos aspectos, decíamos, se ha especular mucho. Lo fundamental es que las pociaciones continuarán.

No creemos que sea fundado el esperar que frutos hayan de presentarse en breve plazo. iemos que ser muy cautos en adoptar poones de un injustificado y prematuro opismo. Lo que sucedió en la etapa anterior de ociaciones tiene que servirnos de aleccionador a experiencia. El asunto está lejos de fácil, como ya hemos visto. A una solución ional se oponen no sólo argumentos sino bién prejuicios y sentimientos, de los que ca se habrá de prescindir. Por eso, una fud de prudencia se muestra como la más cuada para enfrentar los altibajos que las ociaciones han de venir.

acación udicial

enza hoy

ctividades judiciales
n desde hoy a una
receso, que se
á hasta el viernes 8
clusive, con motivo
ación anual de ese

idad, la atención
ó el sábado pasado,
día, con lo que
días de inactividad
ados de la justicia

distrito, como en to-
aciones anuales de
unciona un juzgado
, para atender
aquellos casos que
en con detenido.
Suprema de Jus-
rá también una
turno durante este

se refiere a La
dispuesto que el
ndo de Instrucción
nal, Dr. Víctor
sus colaboradores
s hagan el referido
cional.
ces de la Corte
el Distrito dijeron
juzgados que la
han dado, en los
as, el máximo de
los asuntos de su
to, a fin de que el
perjudique a los li-

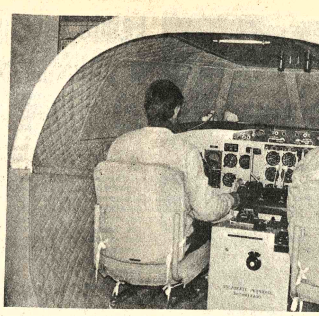

ENTRENAMIENTO DE PILOTOS.- El Lloyd Aéreo Boliviano adquirió un Equipo "REDIFON", de Inglaterra para el entrenamiento de sus pilotos. Este equipo fue comprado a un costo de 350.000 dólares y es uno de los más modernos en el campo aeronáutico.

LAB adquirió un equipo para entrenamiento de sus pilotos

COCHABAMBA, 12 (PRESENCIA).- Con el propósito de ofrecer un servicio más eficiente y de absoluta seguridad a los usuarios, el Lloyd Aéreo Boliviano ha adquirido recientemente un nuevo equipo "REDIFON" de Inglaterra, por 350.000 dólares americanos, para el funcionamiento de sala de entrenamientos para vuelo por instrumentos, según informó el secretario general de esa empresa, Julio Mendoza.

Por otro lado, se moderniza el servicio de mantenimiento para la reparación y revisión del material de vuelo, desde los aviones corrientes hasta los jet.

DIRECCION TECNICA

Renán López, por indicación de Julio Mendoza, tuvo la gentileza de acompañarnos en el recorrido por las secciones técnicas del LAB. Visitamos los hangares que son todavía los de hace varios años atrás, conocimos cuando éramos niños. Se nos dijo que han sido reacondicionados a las modernas exigencias para el arreglo de las aeronaves, pero con todo ya son insuficientes para los actuales requerimientos técnicos, por lo que la empresa piensa construir modernas estructuras.

Vimos que estaban en reparación un avión Fairchild y un jet, en las afueras del hangar, estaba en espera del arreglo de pequeñas fallas mecánicas.

En la sección motores, se pudo observar que había varias turbinas para los aviones jet. Se nos informó que son técnicos bolivianos los que se ocupan de hacer el revestimiento exterior de los accesorios y que cuando se trata de algo más serio, se mandan esos complicados artefactos a la Argentina, Colombia o Estados Unidos.

ENTRENAMIENTO

Otra de las dependencias importantes es seguramente el edificio donde funciona la dirección de entrenamiento técnico; fuimos recibidos por el director de esa sección, Cnl. Desiderio Carrasco, quien nos explicó las funciones específicas que se cumplen. Ingresamos a un amplio local, donde está ubicada la sala de entrenamientos para vuelo por instrumentos para lo que se cuenta con un moderno equipo de estructura complicada, marca REDIFON, importado de Inglaterra por el valor de 350.000 dólares. En este centro conversamos con el asesor del Lab y de organización de aviación civil internacional -OACI-, Ing. Domming, quien nos explicó que en esa sala se capacita al personal de pilotos del LAB, para la conducción completa y experimentada de todo tipo de aviones, hasta los jet. Se aprenden las técnicas de vuelo por instrumentos los sistemas de aterrizaje, según la indicación de los tableros instrumentales; al alumno piloto se le da un tema o se le indica un punto de aterriza je en un aeropuerto determinado; en la llamada consola de control se reflejan las maniobras del caso, con precisión matemática; se nos informó que, en ese momento, se estaba simulando una cabina de F27 Fairchild, bajo la indicación de los instructores que son dos, Humberto Bravo y Mario Borda.

El técnico Loyal Domming indicó que esos aparatos pudieron adquirirse gracias a un convenio de aprobación económica entre el LAB y la Organización de aviación civil internacional -OACI.

En otra sección, había un experto norteamericano que explicaba a pilotos y personal especializado en motores de aviación las modernas estructuras de motores. En poco tiempo más, habrá un laboratorio de idiomas. También se forman despachadores de vuelo, asistentes de vuelo, técnicos para mantenimiento, etc. Se dictan cursos intensivos de inglés a todo el personal.

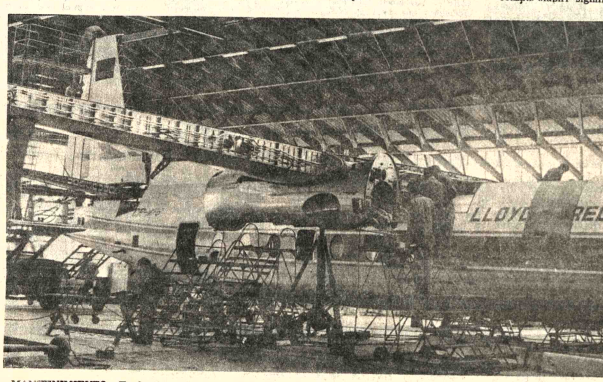

MANTENIMIENTO.- En los hangares del Lloyd Aéreo Boliviano reparan los aviones que requieren mantenimiento. En la fotografía, se observa un avión Fairchild que es completamente revisado.

Población de Ixiamas contará con sistema de agua potable

La Corporación de Desarrollo de La Paz, ha hecho saber que ha iniciado las primeras acciones destinadas a la provisión de agua potable a la localidad de Ixiamas, capital de la Provincia Iturraide del Departamento de La Paz.

La información da cuenta de que el Presidente y el Gerente General de CORDEPAZ, Jaime Tapia y Edgardo Sanjinés, respectivamente, viajaron con esa finalidad a Ixiamas.

Tratarán de concretar allí los acuerdos necesarios que conduzcan a la realización del referido proyecto.

CORDEPAZ tiene el deseo de lograr la instalación de un servicio de agua potable en Ixiamas, programa que se hasará de conformidad a una cooperativa.

La conformación de la entidad permitirá que la obra sea iniciada de inmediato, según las informaciones provenientes de CORDEPAZ.

Otro de los propósitos de dicha entidad es analizar la posibilidad de construir el camino Ixiamas -Tumupasa-San José-Apolo, a fin de vincular a esa provincia del norte paceño con las del sur.

Ixiamas es uno de los pueblos más desvinculados y postergados del país. Sus pobladores, que no pasan de seis mil en toda la provincia, sobreviven de su producción agrícola y pecuaria, la pesca y la caza.

La producción agropecuaria es limitada debido a la falta de caminos de vinculación con los mercados de consumo. Los lugareños expresan que allí no cuentan con caminos "ni para atrás ni para adelante". El único medio de vinculación es el avión. Transportes Aéreos Militares hace un servicio cada 15 días.

La Provincia Iturraide es una extensa planicie tropical, surcada por numerosos ríos. Tiene aproximadamente 35.000 kilómetros cuadrados, que están considerados como uno de los mejores para la agricultura y la ganadería.

ESTAMPILLA PARA EL CLUB ORURO.- Ayer, en la ciudad de Oruro, se entregó a la circulación la estampilla postal, que el Gobierno en homenaje al Club Oruro que cumplió el 90 aniversario de fundación. El Director General de Correos, Edgar Prudencio Velasco, en representación del Ministro de Transportes, My. DEAN Julio Trigo Ramírez, entregó la primera estampilla a las autoridades del Club Oruro. El Dr. Antonio Romano, Presidente del Club Oruro, agradeció en la persona del Director de Correos, al Gobierno por haber hecho realidad esta emisión. En la fotografía, el Sr. Edgar Prudencio entrega la emisión de sellos postales a los directores del Club Oruro a la derecha, imagen del sello postal emitido en homenaje al Club Oruro.

Dirigente de la Confederación:

Creación de Universidad Agraria será una conquista de campesinos

Una vez que se concrete el funcionamiento de la Universidad Agraria será una gran conquista para los campesinos, afirmó Oscar Céspedes, Secretario General de la Confederación Nacional de Trabajadores Campesinos de Bolivia, en declaraciones efectuadas a PRESENCIA.

Añadió que ellos se han interesado para lograr que se concrete la realización de la primera fase, es decir los estudios realizados por una comisión formada por expertos del Consejo Nacional de Educación Superior, CNES, del Ministerio de Educación y delegados de esa organización.

Cabe destacar que los estudios fueron entregados al Gobierno y que hasta el momento no han recibieron ninguna información sobre la decisión gubernamental de crear la Universidad Agraria.

Agregó que de acuerdo a informaciones obtenidas a diferentes niveles de gobierno, tienen la certeza de que existe interés en beneficiar a los campesinos con la creación de la Universidad Agraria.

El dirigente agrario afirmó que los campesinos no quieren una Universidad aislada. Desean que la Universidad Boliviana extienda sus brazos al área rural, para que los campesinos puedan obtener una formación profesional a nivel de técnicos medios. Esta conquista dijo, permitirá a miles de campesinos elevar su nivel cultural, económico y social y también contribuir al progreso del país.

En su criterio, la creación de la Universidad Agraria, constituye una aspiración justa de los campesinos y que ellos no pretenden causar daños a nadie.

FINANCIAMIENTO

El dirigente campesino manifestó que el Ministro de Educación y Cultura en varias reuniones dijo que el gobierno está estudiando la posibilidad de obtener un financiamiento externo para materializar la creación de la Universidad Agraria.

Dijo que el mismo hecho de crear una universidad destinada a profesionalizar a los campesinos en varias ramas, no es una tarea sencilla y se requiere de muchos estudios.

COMISION PERMANENTE

Dirigentes de la Confederación Nacional de Campesinos, en carta dirigida al Dr. Mario Rolón Anaya, Presidente del Consejo Nacional de Educación Superior, CNES, solicitan su cooperación.

En la carta, expresan: "Aprovechando de la gentileza demostrada siempre por su digna persona, en favor de la clase campesina, muy respetuosamente nos permitimos solicitar tenga a bien dispo que el Lic. Rodolfo Acos delegado del CNES a la Comisión de Estudio de la U versidad Agraria, nos colab en la preparación de algu aspectos básicos de orientac sobre el particular, a fin tenerlos avanzados cuando conozcan las determinacio del señor Presidente de República, sobre la ganización de una Comis Permanente, encargada efectivizar la Educaci Superior en el área rural".

En seis meses se elaborará nuev diseño vial Conzata-Mapiri-Apolo

Dentro de seis meses se habrá elaborado un nuevo diseño para el tramo vial Conzata-Mapiri-Apolo, correspondiente al programa de vinculación que se procura entre esta última localidad con la de Sorata y, consiguientemente, con la ciudad de La Paz.

Así lo convinieron recientemente la Corporación de Desarrollo de La Paz (CORDEPAZ) y la Prefectura del Departamento, con lo que ha quedado desechado el proyecto original de vinculación directa Sorata-Conzata- Apolo.

Este proyecto, como se sabe, estaba encarado por la Prefectura de La Paz, cuyas autoridades al igual que de otras reparticiones gubernamentales, han llegado a la conclusión de que no resulta tan conveniente como desviar de Conzata a Mapiri.

En base a ese convenimiento, el Presidente de CORDEPAZ, Jaime Tapia Alipaz, y el Prefecto de La Paz, Cnl. Mario Oxa Bustos, suscribieron el correspondiente convenio para elaborar un diseño para el tramo comprendido entre Conzata-Mapiri-Apolo.

La Prefectura asume la responsabilidad para efectuar ese trabajo en el plazo de seis meses, para lo que contrataría el personal técnico necesario, en coordinación con CORDEPAZ.

Esta última entidad financiará el presupuesto que demande el nuevo diseño en el que estará incluido el pago de jornales y alimentación al personal de campo que sea contratado. Los costos adicionales serán absorbidos por la Prefectura.

El proyecto de diseño vial Conzata-Mapiri significará un desvío hacia el noreste; por contrario, desde Mapiri a Apol hacia el noreste.

Es espera unir Conzata c Mapiri para aprovechar camino que construye programa Obras Sociales Caminos de Acceso Rura (O.S.C.A.R.) a cargo sacerdote Miguel que construido desde Guanay hast Mapiri.

Vale la de ahcer notar que l unidad de la distancia com prendida entre Mapiri y Apol ya está construida y se esper que hasta fines de año la obr esté acabada, faltar solamente el tramo Conzata Mapiri para lograr definitivamente la vinculación d Apolo con La Paz.

Apolo es la capital de la Pro vincia Franz Tamayo (Caupolicán), que con la de Iturralde (con capital Ixiamas son las más septentrionales de Departamento de La Paz, que hasta ahora se han mantenido desvinculadas con los otros distritos del país.

CORDEPAZ se ha propuesto la construcción de camino que unirá San Buenaventura en la margen izquierda del río Beni con Ixiamas, así como esta última población con Apolo.

La concreción de estos proyectos motivará la unión de las poblaciones principales de la región y, lo que es más importante vinculará a los Departamentos de La Paz, Beni y Pando.

ONU ofrece becas para un curso de tejidos en Austria

El 20 del presente, se cumple el plazo para la presentación de documentos ante la Organización de Naciones Unidas para optar a becas, para el Cuarto Programa de Capacitación Colectiva en el Trabajo en Materia de Producción y Aplicación de Fibras Sintéticas, a realizarse en Viena, en octubre próximo.

La nota que recibió la Cancillería sobre la realización del curso contiene un programa, dividido en dos partes: la teórica, que abarcará los avances tecnológicos más recientes en la esfera de las fibras sintéticas, su producción y técnicas de elaboración, y la práctica.

Dentro del aspecto teórico, se estudiarán temas económicos sobre la producción, sistemas y terminología de las fibras artificiales, introducción de las estructuras de los polímeros fibrógenos; métodos químicos para modificar las fibras; elaboración de fibras y mezclas sintéticas; hilado y tejido de punto; acabado en las fibras y mezclas sintéticas.

Hospital Obrero de La Paz podrá tratar enfermedades cancerosas

El Hospital Obrero de La Paz brindará próximamente mayores posibilidades de tratamiento a los pacientes de enfermedades cancerosas del distrito y de otros aledaños, mediante la adquisición de una bomba de cobalto.

La Caja Nacional de Seguridad Social, de la que depende el referido hospital, se ha propuesto adquirir esa bomba de cobalto en el menor tiempo posible, en vista de su cada vez más creciente necesidad.

Las autoridades de esta entidad dijeron que han emitido la convocatoria a propuestas para efectuar dicha compra. Se ha establecido hasta el 30 del presente mes como plazo máximo para la presentación de propuestas.

Se ha calculado que, hasta antes de fines de este año, el Hospital Obrero de La Paz podrá utilizar su bomba de cobalto.

Solamente Sucre y Cochabamba son hasta ahora los distritos que cuentan con este equipo para el tratamiento de enfermedades cancerosas. La de Sucre es propiedad del Ministerio de Previsión Social y Salud Pública, mientras que la de Cochabamba pertenece al Club de Leones.

La dotación de una bomba de cobalto al Hospital Obrero de La Paz permitirá que muchos pacientes del distrito y de otros vecinos no tengan que buscar su tratamiento en las referidas capitales y, consiguientemente, se eviten.

Los dirigentes de la CNSS han hecho conocer programas de equipamiento para varios de sus principales centros hospitalarios en otros distritos y no han descartado que alguno de ellos sea provisto también de bomba de cobalto. Todo estaría supeditado a las posibilidades económicas.

MEDICAMENTOS

En cuanto se refiere a medicamentos, las autoridades de la Caja Nacional de Seguridad Social reafirmaron que han adoptado la política de adquisiciones en cantidades suficientes para garantizar el aprovisionamiento de sus centros sanitarios por plazos relativamente largos.

La última adquisición de este tipo, por valor de 4,5 millones de dólares, permitirá la disponibilidad de suficientes medicamentos hasta mediados del año 1979, según las informaciones oficiales de la CNSS.

Cien cancerólogos participarán en su próximo congreso en Sucre

Alrededor de cien médicos oncólogos se concentrarán la próxima semana en Sucre para participar en el Segundo Congreso Nacional de Cancerología.

Contarán con tolerancia laboral, con goce de haberes, según los dirigentes de la Sociedad Boliviana de Cancerología.

Dicho congreso se iniciará el 19 de este mes y finalizará tres días después. Se asegura la concurrencia de especialistas de la mayoría de los distritos y de invitados extranjeros.

La dirección de la Sociedad Boliviana de Cancerología, entidad propiciadora de esa reunión, ha manifestado que una de las finalidades esenciales es la de "orientar adecuadamente al pueblo acerca del cáncer, que puede ser tratado cuando es identificado oportunamente".

Se procurará elaborar y practicar todos los sistemas posibles, a fin de divulgar conocimientos fundamentales sobre las enfermedades cancerosas para, de esa manera, lograr que la mayoría de la gente coopere en la preservación de su salud.

Las actividades científicas del congreso darán oportunidad, por otra parte, a un intercambio fructífero de conocimientos y experiencias, de lo que se supone que emanarán resultados provechosos para la superación de la especialidad.

Los organizadores de esta reunión médica han manifestado que hay expectativa en cuanto a la participación que tendrán los invitados extranjeros y varios nacionales que han realizado cursos de especialización en el exterior.

Se estima que esas intervenciones actualizarán los conocimientos sobre investigaciones, diagnóstico y terapia de las enfermedades cancerosas, a lo que se sumará el análisis de trabajos que se han efectuado en varias regiones del país.

TOLERANCIA

El Ministerio de Previsión Social y Salud Pública ha dispuesto la tolerancia laboral, con goce de haberes, a todos los especialistas en cancerología que acudan a Sucre para participar en el congreso.

La medida favorecerá tanto a quienes prestan servicios en instituciones estatales y semiestatales como privadas. El hecho ha sido aplaudido por la Sociedad Boliviana de Cancerología, en vista de que esta medida favorecerá la concurrencia al congreso.

Dicha entidad ha reiterado también su reconocimiento a la Universidad de San Francisco Xavier de Chuquisaca y a otras instituciones por la cooperación que brindan para la realización de su segundo congreso.

La Aduana de Cochabamba realizó varios decomisos

Funcionarios de la Aduana Distrital de Cochabamba realizaron durante los últimos días varios decomisos de mercadería internada al país mediante contrabando; por un valor estimado de 220.000 pesos.

En un informe distribuido en La Paz, se da cuenta que el Grupo Móvil de la Aduana de Cochabamba allanó el local de un taller mecánico donde se armaban y ensamblaban bicicletas. Los agentes encontraron en el lugar 32 radios, 27 tocadiscos y otros artículos por lo que no se tiene documento de internación legal. "El mencionado taller -dice- servía de excelente tapadera para ocultar el contrabando de un grupo de los llamados comerciantes minoristas".

Se informa también que en el Retén de Copachuncho fueron decomisados "550 casetes, 162 gorras jockey, 118 bolsones y otros artículos. En el Retén Suticollo se decomisaron frazadas, medias, sacos, y ropa interior femenina. En la ciudad de Cochabamba 16 maletas de cuerina y cristalería".

Se agrega en el documento que funcionarios aduaneros, por otra parte, también en Cochabamba, descubrieron y decomisaron 42 planchas de goma natural que transportaba un camión en medio de una carga de leña.

REMATE EN LA PAZ

La Aduana de La Paz informó que el próximo 15 de junio se procederá al remate de 274 lotes de mercaderías decomisadas. La subasta pública se iniciará a Hs. 9.00 se recordó que la lista de lotes ya contenido fue publicado PRESENCIA, edición del 9 junio en curso.

Falleció un destacado profesional

El Dr. Fernando Veintenillas Buitrón, pionero de la odontología en Bolivia, falleció ayer en esta ciudad. Nacido en La Paz, en 1911 ingresó como alumno fundador de la Escuela de Odontología de la UMSA, habiéndose recibido entre otros cinco compañeros de curso, en 1914. En 1962, la Confederación de Profesionales le testimonió su reconocimiento otorgándole una distinción al cumplir sus bodas de oro profesionales. Miembro del Club de La Paz, el Dr. Veintemillas Buitrón, fue también declarado socio de honor de esta entidad cívica. Su presencia en la Guerra del Chaco, lo hizo acreedor al título de Benemérito de la Patria.

SEPELIO EN COBIJA.- En un grave accidente automovilístico, falleció en Cobija, el Alcalde de esa ciudad, Sr. Humber Terrazas Peñaranda. Debido a la ausencia de una carroza fúnebre en la capital de Pando, se tuvo que recurrir a los servicios fotografía. El Departamento de Pando sufre de paludismo. La mortandad de situación, al extremo que los enfermos graves de estos males tienen que estar aislados en el Hospital de Cobija, en habitaciones insalubres y desprovistos de todo atención preferente por parte del gobierno central.

Fue denunciada la grave situación de las universidades en Colombia

BOGOTA, 12 (AFP).- La grave situación de las universidades colombianas del Estado fue denunciada hoy aquí por voceros de esos centros de estudios, alarmados por la dramática evolución de los acontecimientos registrada en los últimos días.

La situación creada por la clausura de cinco establecimientos se agravó durante la última semana, debido a los graves enfrentamientos registrados entre alumnos y la fuerza pública que provocaron un muerto y varios heridos de bala.

El gobierno insiste en que el cierre de esas universidades, incluída la Nacional de Bogotá, la más importante de Colombia, se adoptó para someterlas a una reestructuración y extirpar los supuestos "focos de subversión".

En el caso concreto de la Nacional su nuevo Rector, el médico Emilio Aljure espera posesionarse en medio de gran descontento.

Esa inconformidad precipitó el sábado último la renuncia de cinco decanos frente a lo que denominan errada política oficial universitaria.

Aljure, de acuerdo con comentaristas, será uno más entre la larga lista de rectores que desfilaron en los últimos años por esa casa de estudios.

Aun hoy domingo, tanto la Nacional como varios otros de esos centros de enseñanza permanecen rodeados por tanques y centenares de soldados con órdenes de reprimir por la fuerza todo intento de violencia estudiantil.

En Medellín, capital del departamento de Antioquia, en donde pereció el jueves un universitario en choques con la tropa, como en otras cinco importantes ciudades, subsiste gran tensión.

En todas ellas se registraron además unos veinte heridos de bala durante manifestaciones callejeras para protestar precisamente por las clausuras y en memoria de varios estudiantes caídos hace unos años en choques con la fuerza pública.

La crisis, por otra parte, se ha reflejado en sectores obreros con severas críticas a la supuesta despreocupación gubernamental hacia la universidad estatal en beneficio de los centros educacionales privados.

Esos sectores participan ahora en conversaciones para decretar un inminente paro general no sólo contra el costo de vida, aumento de salarios y congelación de los precios de artículos esenciales sino igualmente en defensa de las universidades estatales.

La fecha de esa paralización de actividades puede ser anunciada a finales de la semana venidera.

En México será inaugurado "Museo de la resistencia"

MEXICO, D.F. 12 (LATIN).– El Presidente mexicano José López Portillo, en presencia de la viuda del Mandatario chileno Salvador Allende, inaugurará el jueves aquí la primera muestra, en México del denominado "Museo Internacional de la Resistencia Salvador Allende" se informó hoy aquí.

La muestra a realizarse en el Museo de Arte Moderno del Bosque de Chapultepec, exhibirá 140 obras plasticas , donadas por 96 artistas mexicanos" solidarios con la causa chilena, indicó un documento de la autodenominada "Casa de Chile en México".

La entidad agrupa a casi todos los aproximadamente dos mil refugiados políticos chilenos que llegaron aquí tras el derrocamiento de Allende. Mexico y Chile rompieron relaciones diplomáticas en 1974.

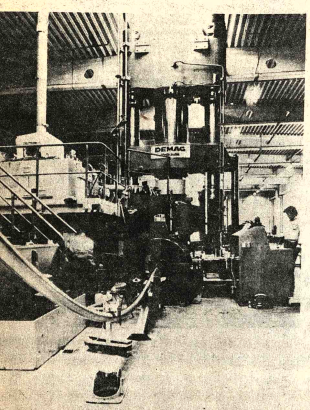

ENERGIA ELECTRICA.- Diusburg, (dld).- La técnica ha permitido establecer un puente energético entre Noruega y Dinamarca a través de un cable marino de 130 kilómetros de longitud para intercambiar corriente eléctrica entre ambos países (Foto dld/GHH.)

Ofensiva diplomática para la solución del caso de Namibia

JOHANNESBURGO, 12 (AFP) - Los cinco países occidentales que negocian una solución del conflicto de Namibia iniciaron hoy una ofensiva diplomática para obtener el apoyo de los "países africanos de primera línea" al compromiso elaborado la semana pasada con el gobierno sudafricano, se supo hoy aquí.

Los diplomáticos de los cinco países occidentales (Francia, Estados Unidos, Canadá, Gran Bretaña y Alemania Federal) viajaron a las principales capitales interesadas para iniciar una rueda de consultas que será decisiva para definir el futuro de ese país, sometido a un mandato sudafricano.

El jefe de la delegación francesa, Albert Thabault, partió esta mañana hacia Luanda, donde informará a los dirigentes de Angola sobre los resultados de las recientes conversaciones con Pretoria.

En Luanda se entrevistará seguramente con los dirigentes del Movimiento Nacionalista Swapo (organización del Pueblo del Sudoeste Africano), que hasta ahora mantuvieron una posición hostil ante la iniciativa diplomática de las cinco potencias.

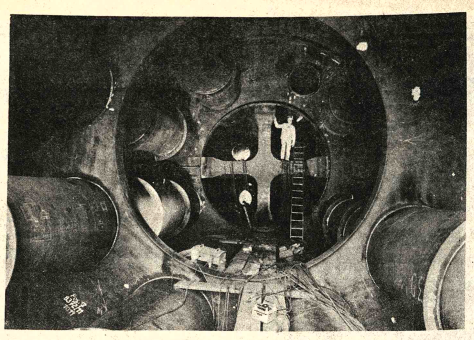

TECNICA MODERNA.- Oberhausen (dld).- La constante búsqueda de petróleo y gas natural requiere nuevas técnicas y para ello este coloso de acero fue construido por una acería de experimentación (Foto dld/GHH.)

OPEP aumentó su producción durante el primer trimestre en un once por ciento

PARIS, 12 (AFP) - La Organización de Países Exportadores de Petróleo (OPEP) aumentó en 11 por ciento su producción de crudo durante el primer trimestre de 1977 para hacer frente al incremento de 8,6 por ciento del consumo registrado en el mercado mundial, reveló hoy la revista especializada Petroleum Economist.

En los tres primeros de este año, la producción global de los 11 miembros de la OPEP alcanzó un nivel de 31.400.000 barriles diarios, lo que representa un aumento importante en comparación al promedio de 28 millones de barriles diarios extraídos en el mismo período del año anterior.

Ese aumento excepcional de la producción en los países de la OPEP obedece, según los expertos, a la demanda inusualmente fuerte registrada por Estados Unidos.

Las últimas estadísticas - susceptibles de ciertos ajustes- demostraron igualmente que el mismo fenómeno se registró en los países del mundo libre, cuya producción global se incrementó en nueve por ciento durante el primer trimestre de 1977.

La producción global de Occidente, según esas estimaciones, alcanzó a un promedio de 45 millones de barriles diarios.

La extracción de esos países, excluyendo a los 11 miembros de la OPEP, representó un incremento de 4,6 por ciento respecto del mismo período del año anterior, lo que permitió alcanzar un nivel de rendimiento de 16.700.000 barriles diarios.

Esos notables progresos obedecen, en gran parte, a la aparición en el mercado mundial del petróleo extraído de los yacimientos del Mar del Norte y al notable rendimiento registrado en México.

La producción mexicana fue de 29.772.000 barriles en enero, 27.320.000 en febrero y 30.067.000 en marzo de este año, según las estadísticas divulgadas por Petroleum Economist.

Durante 1976, México no había podido superar la barrera de 28 millones de barriles mensuales.

Ese fenómeno excepcional marcó una reactivación de la producción del mundo libre, después de tres años de marasmo.

Ese período de incertidumbre se caracterizó particularmente por los récords registrados durante el último trimestre de 1976, debido al esfuerzo realizado por los países occidentales para constituir grandes reservas antes del aumento de 10 por ciento decretado por la OPEP a partir del primero de enero.

Egipto acogió con desagrado la actitud de la URSS sobre normalización de relaci

EL CAIRO, 12 (AFP).- Egipto acogió con desagrado la actitud de prudencia de los dirigentes soviéticos, que intentan condicionar la normalización de relaciones con el régimen de El Cairo, después de dos años de crisis.

Durante los tres días de conversaciones que sostuvo recientemente en Moscú con el Canciller egipcio Ismail Fahmi, Gromyko dio a entender que, recién después de obtener una solución al respecto, será posible examinar otros problemas de orden económico y de cooperación.

Al pedir indirectamente a los dirigentes de El Cairo que "hicieran la mitad del camino" en la vía de la normalización, los líderes del Kremlin al parecer intentaron verificar las reales intenciones de El Cairo.

La actitud de Moscú sugirió claramente que, después de la feroz campaña anti-soviética que subsiste desde hace cinco años, la normalización de relaciones no depende exclusivamente de la URSS.

Esas reservas del Kremlin al parecer frenaron el entusiasmo de El Cairo para intentar un acercamiento con Moscú, pero la expectativa de poder establecer una cooperación económica y "más general" moderó la reacción egipcia.

El viaje de Fahmi a Moscú constituye, según ciertos observadores, una sutil concesión frente a la exigencia tradicionalmente formulada por la URSS de "sanear las bases políticas" como paso previo a una normalización.

Las cuestiones no políticas constituyen un objetivo prioritario de Egipto que, para alcanzar sus fines, parece dispuesto a moderar su actitud frente a Moscú.

El Cairo debe reembolsar a la URSS 4.000 millones de dólares, pero en las actuales condiciones económicas Egipto necesita obtener por todos los medios la moratoria de la deuda que Moscú se rehusó hasta ahora a conceder.

Las finanzas egipcias están exhaustas por la impaciencia de sus acreedores, a quienes debe reembolsar 10.000 millones de dólares a corto plazo.

Además, el país necesita otros 20.000 millones de dólares para ejecutar su plan de desarrollo.

La normalización de relaciones con la URSS constituye una grave preocupación para el presidente Ar Sadat, debido a la, s económica y a la neces romper el embargo desde hace cuatro año URSS para el sumini armas y equipamiente

Recién en los últi años Egipto inició un pr diversificación, pero to mayor parte de sus Armadas están equipa material soviético.

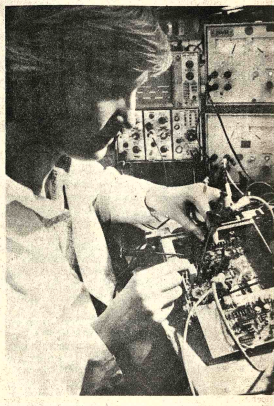

MECANISMO DE MANDO.- Stuttgart (dld) electrónica representa también en el equipam de vehículos un papel cada vez más importan rendimiento del motor y su desgaste, economía consumo de carburantes y gases de escape "lim (Foto dld/GHH).

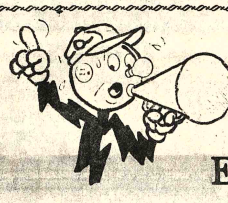

Compañía Boliviana de Energía Eléctrica S.A.

Todos los PAGOS deben efectuarse única y exclusivamente en la Oficina Central o en las Sucursales instaladas para el efecto.

ALERTAMOS:
Personas inescrupulosas, estan efectuando **COBROS** a domicilio a nombre de la Compañia. Denúncielos a Radio Patrulla Telf. 110 ó a la Compañía Tel. 54357.

CONVOCATORIA

LA GERENCIA DEL GRUPO MINERO CHOJLLA DE INTERNACIONAL MINING COMPANY CONVOCA A LA PRESENTACION DE PROPUESTAS PARA LA PROVISION DE CARNE EN EL CAMPAMENTO DE LA CHOJLLA. EL PLIEGO DE ESPECIFICACIONES PODRA SER RECOGIDO POR LOS INTERESADOS EN LA RECEPCION DE LA EMPRESA CON OFICINAS EN LA AVENIDA ARCE 2631.

LA GERENCIA

Sociedad de Ingenieros de Bolivia
Seminario de Luminotecnia
LA "SOCIEDAD DE INGENIEROS DE BOLIVIA

Tiene el agrado de invitar a las instituciones y colegas interesados en problemas de iluminación al Seminario de Luminotecnia , que se realizará en la ciudad de La Paz, del 27 de Junio al 1º de Julio de 1977, con la colaboración de la firma "PHILIPS S.A."

El Seminario estará a cargo del profesor Ing. Libe Smit, experto en iluminación y Jefe del Depto. de Luminotecnia de Philips.

Las inscripciones se recibirán en la Secretaría de la "SIB" Edificio Conavi 5º Piso o por carta a la Casilla Nº 187.

Mayores informaciones en la mencionada Secretaría o al Teléfono 41365.

La Paz, Junio de 1977.

EL DIRECTORIO

gripes
resfrios ..
viene bien
ANTIGRIPAL COMPUESTO

UVENTUD
CON
ODERNO
RODUCTO
ortalece las Glándulas del hombre y restablece la
ITALIDAD SEXUAL

La ciencia médica ha erfeccionado una fórmula ue estimula las glándulas estaurando no sólo el vi- or sexual, sino también grando que la persona sienta optimista, eufó- ca, de buen carácter y on mayor claridad mental ara afrontar sus prob- mas de trabajo. Esta ueva fórmula se llama ONOSEX y es sorpren- ente su efectividad y ra- dez, en los hombres pre- aturamente impotentes, láceose casi de inme-

le damos una mano amiga
para que usted lleve todo lo que quiera
con su BONO PATRIOTICO como cuota inicial.
beneficiese hoy mismo, lleve su comprobante de pago
del Bono Patriótico y a disfrutar de su....

UNA MANO AMIGA
TODO A CREDITO * UN AÑO PLAZO

SU BONO PATRIOTICO VALE MAS EN:
SISAL LTDA.
COMERCIO 994 esq. YANACOCHA y AGENCIAS
GALERIA LA PAZ
PLAZA PEREZ VELASCO 797
DISTRIBUIDORA GENERAL ELECTRIC
YANACOCHA 481
simo LTDA.
COMERCIO 973

Concluiá hoy la campaña proselitista en España

MADRID, 12 (AFP)-- Inquieto por los progresos aparentes de los socialistas y de la izquierda en general , el Primer Ministro Adolfo Suárez - líder de los partidos del centro democrático- se zambulló hoy en la batalla electoral de España para tratar de asegurar la continuidad de su gobierno, garante de la estabilidad.

La campaña proselitista para las elecciones del miércoles próximo culminará mañana lunes por la noche, seguramente con una intervención televisada de 10 minutos del Presidente del gobierno y candidato a diputado.

El miércoles próximo, 23 millones de españoles designarán los 350 diputados y 207 senadores de las primeras cortes democráticamente elegidas despues de la última consulta realizada el 12 de febrero de 1936.

La proliferación de listas dificultará , sin duda el pronunciamiento de los electores que desde el comienzo oficial de la campaña, el 24 de mayo, fueron sometidos a un virtual bombardeo de promesas.

La última encuesta publicada esta mañana por el diario liberal El País confirmó que existe un 38 , 5 por ciento de indecisos, según el sondeo realizado sobre un espectro de 15.875 personas.

La decisión final de los indecisos puede modificar profundamente la tendencia insinuada por las últimas encuestas que, hasta ahora colocaban generalmente en primer lugar al Centro Democrático con mas de 30 por ciento de los votos.

Posteriormente seguian el PSOE con 25 por ciento, el Partido Comunista y la Alianza Popular del ex- Ministro franquista Manuel Fraga Iribarne con ocho a 10 por ciento cada uno , el Partido Socialista Popular de Enrique Tierno Galván con cuatro por ciento y la Democracia Cristiana Ortodoxa con tres por ciento.

Esos porcentajes varían segun las regiones, como se advirtió claramente con el caso del Partido Comunista Catalán que comparte el primer puesto con el Centro Democrático de Suárez en las tres provincias mas pobladas de Cataluña.

Ese fenomeno explica el viaje de urgencia realizado el sábado a Barcelona por el Primer Ministro para presidir un acto .

Al término de la campaña, Suarez consiguió conservar intacta su imagen a pesar de los violentos ataques lanzados por la extrema derecha, en particular por los jóvenes militantes de fuerza nueva que pegaron centenares de miles de retratos del Primer Ministro con la leyenda "Perjuro" y "Traidor".

Pero los otros partidos continuan considerandolo como el árbitro de la situación post-electoral, a condición que las formaciones de izquierda no surjan demasiado fortalecidas de las urnas.

Tercera postergación del anunciado asesinato de un ejecutivo de la FIAT

PARIS, 12 (LATIN-REUTER)-- Los secuestradores del ejecutivo italiano Luchino Revelli-Beaumont, amenazaron su asesinato por tercera vez, en esta ocasión por 48 horas, a la espera del rescate, según informó esta noche su esposa.

El ejecutivo, jefe de operaciones de la FIAT en Francia, iba a ser muerto la medianoche del viernes si no se pagaba el rescate de 30 millones exigido; al no serles entregada la suma los secuestradores aceptaron una postergación hasta la medianoche ultima tras un contacto telefónico con la familia de su víctima.

Despues el plazo se estiró en 24 horas, de modo que iba a vencer esta noche, pero ahora los raptores concedieron 48 horas mas.

La señora de Revelli-Beaumont expresó esta tarde a los periodistas en su departamento de las afueras de Paris, su agradecimiento "a todos los amigos que siguen ayudándonos", y también a la prensa, "porque gracias a ustedes hemos podido conseguir el regreso de 48 horas".

La empresa FIAT se negó terminantemente hasta el momento a pagar el rescate, con el argumento de que ello pondría en riesgo la seguridad de otros empleados de la empresa.

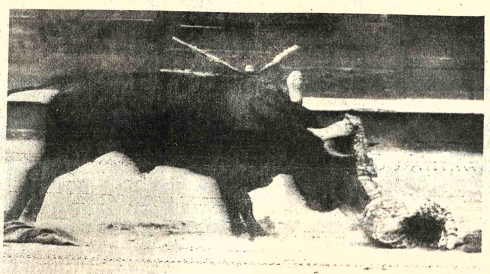

HERIDO.- Madrid, 12 (AP).- El torero Antonio Poveda cae en la arena envestido por un toro, durante la corrida que se celebró en Las Ventas. El diestro sufrió heridas de gravedad (Radiofoto AP).

CONFERENCIA.- Londres, 12 (AP).- El Presidente de Zambia Keneth Kaunda y el Primer Ministro Michael Manley, de Jamaica, conversan en un intervalo de las reuniones de la Conferencia de Commonwath que se celebra en esta capital (Radiofoto AP).

Presidente peruano visitará Argentina en la última semana del mes de agosto

LIMA , 12 (LATIN)-- El Vicealmirante Oscar Antonio Montes, Canciller de Argentina, anunció que el Presidente peruano, Francisco Morales Bermúdez, visitará su país en la última semana del mes de agosto.

Agregó que aún cuando no hay una fecha definitiva, las cancillerías de los dos países estiman que la visita podría tener lugar entre los últimos días de ese mes.

Montes , que ofreció una conferencia de prensa en el aeropuerto internacional "Jorge Chávez", desmintió que en su país se haya sabido de algún intento de un golpe "ultraderechista", según las versiones llegadas aquí a través de despachos cablegráficos.

"No hay absolutamente nada, todo es falso y carece de veracidad", acotó.

El Ministro , que permaneció en esta capital durante más de sesenta minutos, partió a las 14.55 GMT hacia Granada, donde participará en la Asamblea General de la Organización de los Estados Americanos (OEA).

Sobre la Asamblea dijo que Argentina no lleva ningún planteamientò especial ya que en la OEA se tratan temas ya estudiados por el Consejo Permanente y los Cancilleres lo mas importante que tienen son las entrevistas no oficiales.

Según Agostinho Neto

Participaron extranjeros en el golpe fallido de Angola

LUANDA, 12 (AFP)-- Varios extranjeros principalmente portugueses, participaron el 27 de mayo último en el frustrado golpe de estado que intentaron los elementos "fraccionistas" dirigidos por Nito Alves y Jose Van Dunem, reveló hoy aquí el Presidente de Angola , Agostinho Neto.

Durante un discurso pronunciado hoy en una concentración de apoyo popular a su régimen, el Presidente Neto anunció que "pronto" dará a conocer el nombre de los extranjeros implicados en el golpe.

Agostinho Neto estigmatizó a los extranjeros que, "incapaces de hacer la revolución en sus países, quisieron hacerla en Angola".

La mayoría de los complotados eran "burgueses y pequeño burgueses, que creían defender el socialismo y se proclamaban marxistas, pero en realidad hacían el juego de los reaccionarios y pretendían restablecer el capitalismo el neocolonialismo y las fuerzas imperialistas en Angola" preciso.

El Presidente angolés anunció además un severo refuerzo del centralismo democrático para ajustarlo a las definiciones que existen en los estatutos del Movimiento Popular de Liberación de Angola (MPLA).

"Todos los organismos, sean organizaciones de masas, comisiones de barrio, comisiones sindicales o sindicatos, deben someterse totalmente a las directivas de MPLA. En Angola es el MPLA quien manda" advirtió.

Neto revelò en su discurso que los "fraccionistas" cuya actividad comenzó hace varios meses, habia conseguido infiltrar prácticamente todas las instancias del MPLA, las fuerzas armadas, la juventud, la organización femenina y los organismos directivos a nivel provincial.

Por esa razón , explicó, fueron suspendidas las comisiones de barrio, los comisarios de provincia y otras instancias directivas del MPLA.

Todos los elementos infiltrados , dijo, se presentaban como cercanos al MPLA, pero en realidad trabajaban contra el movimiento y provocaban el descontento del pueblo por todos los medios.

Agostinho Neto reconoció que el problema de las fracciones en el seno del MPLA se remonta a la creación del movimiento.

Desde 1962 se manifestaron diversas tendencias que fueron eliminadas, dijo, y todos sus responsables pasaron a las filas del imperialismo y del FNLA (Frente Nacional de Liberación de Angola) organización rival dirigida por Roberto Holden, acusado de complicidad con la CIA.

El Presidente
homenaje a la URSS y
ñalando que "se acu
camaradas soviéticos
de venir aquí no para
nos, sino por otras ra
"Yo reafirmo
camaradas soviéti
festaron siempre sen
de solidaridad y a
contribuyeron a la forr
nuestras fuerzas arma
reconstrucción nac
precisó.

En relación a los
señaló que "si hay un p
partido y un gobierno
en estos momentos
nosotros realmente e
"La contribución d
tan grande que nunca
olvidarlo" añadió.

Refiriéndose por
los problemas de
recordó que subsisten a
contra el país de parte
frica y de Zaire que ac
"ayudado por
Marruecos y Egipto".

Neto afirmó por últ
está dispuesto a h
necesario cuando hay
diciones propicias , pa
malizar sus relaciones
vecinos.

Aviso Permanente

Hasta que cancelen sus cuentas

2.- WILFREDO GONZALES S. - INFUBOL
3.- ZENON AUGUSTO GONZALES PUERTO SUAREZ

EDITORA PRESENCIA LTDA. SANTA CRUZ

LIBERTY LTDA

IMPORTACIONES - REPRESENTACIONES

CUBIERTOS ALEMANES STAINLES STEEL. BANDEJAS ALEMANAS ACER INOXIDABLE. CRISTALERIA AM AMERICANA Y ARGENTINA. PLATOS, TAZA Y VASOS IRROMPIBLES. POCELAN AMERICANA Y JAPONESA. COCHE CUNA Y DE PASEO PARA NIÑOS. MI NAJE PARA COCINA ACERO IN XIDABLE. PLANCHAS ELECTRICA "COFEGA" 110 v.. PAPELES DE FA TASIA PARA ENVOLTURA. COCINAS GAS "ALFA" 4 HORNILLAS. VENTA POR MAYOR Y MENOR

PLAZA MURILLO 1169, LADO CIN PARIS. TELEFONO 2-2464- CASILLA 6031.

Vendedores

Empresa importante requiere los servicios de un vendedor con mucha experiencia en el ramo comercial para desempeñarse:

— Uno en La Paz Oruro y Provincias
— Uno en Cochabamba y Provincias

Los postulantes deben acreditar su experiencia y ofrecer garantías, asimismo indicar pretensiones de comisiones sobre ventas y acompañar fotografía de reciente obtención.

Requerimiento de vendedores
Casilla 525
Santa Cruz - Bolivia

Ofertas "Liberty"

Vasos vidrio irrompible	Cajón 3 Doc. 297.-
Platos vidrio irrompible	Cajón 3 Doc. 417.-
Platos panas irrompible	Cajón 3 Doc. 366.-
Vasos vidrio, cerveza	Cajón 6 Doc. 312.-
Vasos vidrio, refrescos	Cajón 6 Doc. 300.-
Vasos whisky chicos	Cajón 5 Doc. 325.-
Vasos whisky modernos	Cajón 3 Doc. 285.-
Biberones alemanes Bambino	Cajón 4 Doc. 215.-

"LIBERTY" LTDA. Plaza Murillo 1169 Casilla 6031, Teléfono 2-2464

¡otra vez... fabuloso !!

Disney World. THE VACATION KINGDOM OF THE WORLD

1º GRUPO Salida 20 de Junio
2º GRUPO Salida 29 de Junio

LLOYD AEREO BOLIVIANO
COMPAÑIA TRANSPORTADORA OFICIAL

SOLO PARA NIÑOS MENORES DE 12 AÑOS

en SANTA CRUZ

CAMBA TOUR
CALLE SUCRE Nº 8
Tels. 23120 - 22515
CASILLA 858
SANTA CRUZ

Consulte en: Monsa Tours
COLON 141
P.O. Box 39
Tels. 20727 - 40369
Cable - MONSATUR
La Paz - Bolivia

P-IBT-004-11/12

LA MARCA ELEGIDA:

PRODUCTOS Oriental MR.

SABORES JUVENILES PARA GARGANTAS DISTINGUIDAS:

INCA KOLA
TAMARINA
MANDARINA
POMELO
MARACUYA
LIMA LIMON

COLOMBIA 520-CASILLA 122-TELS. 27533-21774 • PEDIDOS: 22982 - LA PAZ - BOLIVI

Se cumplió con éxito cuarta feria exposición ganadera de Muyurina

MUYURINA, 12 (PRESENCIA) - La cuarta feria exposición ganadera realizada en esta localidad alcanzó éxito, dijeron los organizadores, cuando casi un centenar de ganado criollo mejorado, a través de la raza pardo suiza media sangre, fue expuesto por los pequeños ganaderos de la región.

El esfuerzo de la Universidad Boliviana Mayor de San Simón de Cochabamba, Corporación Técnica de Suiza y la Asociación de Servicios Artesanales de Muyurina-Trigal y otros organismos de fomento agrícola ganadero brindaron su apoyo para el éxito de esta feria, la única en todo el valle de Santa Cruz, organizada por estas instituciones.

"En las amplias dependencias que ASAR tiene en las proximidades de Muyurina se demostró a los técnicos y público, hasta donde se mejora el ganado en la región, introduciendo el cruce con el pardo suizo", dijeron los responsables de COTESU en Bolivia.

Hubo una concentración de técnicos nacionales, de todas las organizaciones, como el Comité de Obras Públicas, Servicio Nacional de Desarrollo de la Comunidad, Banco Agrícola de Bolivia, Universidad de Cochabamba y de la Corporación técnica de Suiza, coincidiendo en que se debe encarar con responsabilidad el desarrollo agrícola y ganadero en los valles mezotérmicos, como una medida para ayudar al campesino.

INAUGURACION

La cuarta feria ganadera de Muyurina-Trigal fue inaugurada por el Ing. Guido Mansilla, representante de COTESU y la UBMSS, quien en su alocución elogió la labor que cumplen los pequeños ganaderos de esta zona vallegrandina.

Lorenzo Cabrera, de la Cooperativa "El Valle Ltda.", agradeció la labor de las organizaciones que prestan su desinteresado concurso para superar el actual standard de vida, "porque ahora sí nos encontramos en una etapa crítica, por la pérdida total de las cosechas en la región".

El Ingeniero Oscar Galindo, alto personero de la Asociación de Servicios Artesanales Rurales (ASAR), instó a los ganaderos para encarar en un futuro la industrialización del producto (leche y queso) porque el ganado criollo que ahora ha demostrado sus bondades (dócil) y cuyos beneficios darán en breve sus primeros frutos, (doble propósito del pardo suizo, carne y leche). En los predios de la exposición ganadera flameaban las banderas de Bolivia y Suiza, mucha gente llegó desde todos los confines de las provincias occidentales de Santa Cruz.

Fueron expuestos 62 ejemplares, todos en media sangre, divididos en 5 categorías.

Entre personeros de COTESU se encontraban Melchor Rychen de Todos Santos (Santa Cruz), Werner Rader de Mizque (Cochabamba), Cristian Faischeider y Esteban Henz de las provincias occidentales de Santa Cruz, entre otras autoridades se encontraban técnicos del departamento agropecuario de Santa Cruz, de la Cooperativa Señor de Malta de Vallegrande, delegaciones de ganaderos de Mairana y San Isidro.

VALIOSOS PREMIOS

COTESU de Vallegrande donó un primer premio consistente en una ternera de 3/4 de sangre pardo suiza; similar premio otorgó COTESU y UMSS de Cochabamba. También se otorgaron 6 medallas de plata, 6 de bronce y 18 rosetas para los tres primeros puestos en las 5 categorías.

Otros premios también fueron donados por el Banco Agrícola de Bolivia, Servicio de Desarrollo de Comunidades, Cooperativa El Valle Ltda., con la finalidad de estimular a estos pequeños ganaderos que, pese a los escasos recursos que disponen, mejoran su ganado criollo.

LAB desmintió una denuncia de contrabando en avión carguero

COCHABAMBA, 12 (PRESENCIA).- "Es completamente falsa la noticia en sentido de que se habría cometido un contrabando en una aeronave del LAB y menos todavía que un avión carguero se haya precipitado en esta capital" dijo el Secretario General de esa empresa, Julio Mendoza.

EXPLICACION

Indicó que la aeronave B-727 CP-1070, que salió de Panamá a las cuatro de la madrugada debía arribar a Santa Cruz a las 7 y 45 y tuvo que desviar al aeropuerto de Cochabamba por razones de mantenimiento anterrizando a las 9 y 12 de la mañana del viernes. Los personeros del LAB pidieron a las autoridades de aduana y de migración, en cumplimiento de normas legales, se presenten con el objeto de verificar e intervenir en la carga consignada a Cochabamba ya que la carga que tenía destino Santa Cruz debía ser entregada con intervención de las autoridades de la aduana a sus propietarios en esa.

Dijo que ante una arbitrariedad de funcionarios de la Aduana, tuvo que intervenir el propio director general, Hugo Toro, para que tres funcionarios de sus oficina de Cochabamba; Hugo Paz Carmona, Jaime Jordan Galindo y Carlos Gutiérrez se trasladen custodiando, las valijas a Santa Cruz. Agregó que de esa manera se cumplió el respeto a las normas del Código Aereonáutico Boliviano.

Finalmente, desmintió que un carguero del LAB se hubiese precipitado "al decolar del aeropuerto" "Jorge Wilstermann" como afirmó "El Deber" de Santa Cruz.

Colegio de Arquitectos en Sucre

SUCRE, 12 (PRESENCIA).- con el objetivo primordial de gestar apoyo a las instituciones ue tienen a su cargo el desarrollo rbano y la prestación de sericios, ha sido inaugurado el Cogio Departamental de Arquitecos de Chuquisaca, según informó primer presidente.

La nueva institución proesional organizará próximamente onferencias sobre temas reacionados con el crecimiento de la udad, el patrimonio urbano, su onservación y adecuación a la inámica actual y sobre el dearrollo urbano y el turismo.

La primera Directiva está integrada por los Arquitectos René lores, como Presidente, Wally elleria, Secretaria General y Ernesto Centellas, Tesorero. La entidad agrupa a profesionales, notándose un incremento en esta especialidad en los últimos 3 años.

La posesión tuvo lugar en el Salón de Honor de la Universidad, acto para el que llegaron el Presidente y otros miembros del Colegio Nacional de Arquitectos.

Durante su discurso, el Arq. Flores Muguertegui señaló que "es deseo de los profesionales incorporarse activamente al nuevo proceso de desarrollo que enfrente el departamento de Chuquisaca, prestando asesoría a los organismos públicos y promocionando una nueva visión de la realidad presente y futura de la ciudad, a través de publicaciones y conferencias".

Cardenal Maurer salió de Sucre con destino a Roma

SUCRE, 12 (PRESENCIA).- El Cardenal Primado de Bolivia, José Clemente Maurer, reunió a la prensa y radio para despedirse de Sucre y Bolivia antes de iniciar su viaje a Roma, donde participará en la canonización del Obispo Newman, los actos celebratorios del 14 aniversario de coronación del Papa Paulo VI y el décimo aniversario de su designación como Cardenal de Bolivia.

"Pido oraciones para que Dios me permita encontrar bienhechores que ayuden nuestra labor social, dirigida sobre todo a los humildes. Me acordaré de mi amada Bolivia y rezaré por ella en la Basílica de San Pedro", añadió.

Su Eminencia viajará luego a Alemania, para buscar ayuda de "bienhechores y amigos", que le permita continuar con la construcción de viviendas para familias numerosas y de recursos escasos, así como otros proyectos de beneficio colectivo.

El Primado de la Iglesia estará ausente del país aproximadamente dos meses y retornará en la segunda quincena de agosto. Explicó que, por tal razón, "no podrá participar en los actos conmemorativos del Sesquicentenario de la Corte Suprema de Justicia.

EXPOSICION GANADERA.- Hugo Mansilla, representante de COTESU y UBMSS, inauguró la cuarta feria ganadera en Muyurina. Abajo, durante el concurso de producción de leche, una vaca criolla dió 5 litros. (Foto FRANCO para PRESENCIA).

Sucre prepara segundo foro latinoamericano de turismo

SUCRE, 12 (PRESENCIA).- Otro de los acontecimientos más importantes en el turismo internacional, tendrá como escenario Sucre, cuando en agosto se reúnan los Ministros de Turismo del Continente y funcionarios vinculados al sector, en el Segundo Foro Latinoamericano de Turismo.

"Será la empresa grande de los últimos años en esta ciudad" sostuvo Gregorio Machicado del IBT, cuando explicó a la prensa que el foro reunirá a cerca de 120 funcionarios de diferentes países.

La ratificación de la sede empezó a preocupar a las autoridades y personas que tienen que ver con la creciente actividad turística de Sucre, por cuanto tendrán que superarse dificultades en la preparación de alojamiento y locales para las sesiones plenarias y reuniones de comisiones.

Se supo que considerándose tiempo oportuno, la Alcaldía Municipal procede a la nominación de comisiones, para el trabajo de preparación del acontecimiento que se cumplirá entre el 15 y 20 de agosto.

Los requerimientos en hospedaje alcanzan "cuando menos a 100 habitaciones, en hoteles de primera", se dijo que aún tal capacidad instalada aun no existe, se arreglarán habitaciones en casas coloniales, de manera que los visitantes puedan "vivir igual o con mayores ventajas que en un buen hotel".

También será necesario el funcionamiento de 2 telex, para el servicio de corresponsales de agencias noticiosas para el exterior. El salón de reuniones deberá disponer de un equipo de sonorización con micrófonos individuales para cada delegado y traducción simultánea en varios idiomas.

Estos aspectos fueron considerados durante los últimos días, en reuniones efectuadas entre el personero del IBT, Boliviano de Turismo, Comité de Desarrollo, Prefectura y Alcaldía.

Circularon versiones que indicaban un cambio de sede en el IBT, entidad que también sugerido que el Foro se cumpla en La Paz, arguyendo sobre todo la falta de infraestructura adecuada en esta ciudad.

No se desmintió el supuesto propósito, pero el avance logrado en las reuniones sobre fechas y hechos concretos confirmó que Sucre será la sede "tal cual lo manifestó el propio Ministro de Industria y Turismo".

Federación Sindical de Trabajadores del Servicio Nacional de Caminos

SALUDO

Al conmemorarse el 6º. año de su fundación, la coordinación Nacional y Departamental, desea expresar en este día un saludo sincero a todos y cada uno de los trabajadores del Servicio Nacional de Caminos, que se encuentran cumpliendo su deber en todos los confines de la Patria.

Nuestra admiración y respeto a los trabajadores camineros que con sacrificio y patriotismo van vertebrando la patria sin más ideal que la grandeza y el porvenir de los Bolivianos, con honor y gloria a los compañeros que brindaron su vida en el cumplimiento de su deber, que su recuerdo permanezca como ejemplo de todo buen boliviano que sólo atesora el progreso de nuestra Amada Bolivia.

La Paz, 13 de junio de 1977.

Hugo Albarracín Palma
COORDINADOR NACIONAL LABORAL DEL SNC

Teófilo Ticona
COORDINADOR DEPARTAMENTAL LABORAL DEL SNC

Subsecretario de Planeamiento clausuró un curso del ILPES

El Subsecretario de Planeamiento, Lic. Enrique García, clausuró el pasado fin de semana un curso de Planificación Económica en el salón auditorio del Instituto Superior de Administración Pública. Asistieron representantes de Naciones Unidas y del Ministerio de Planeamiento y Coordinación.

El Lic. García dijo que la realización del curso tuvo gran importancia por el servicio que prestarán al estado los funcionarios que asistieron a las clases, que se extendieron por espacio de tres meses y medio en las aulas del ISAP.

Manifestó que tanto el sector agropecuario como el industrial tienen preponderancia en la preocupación de las autoridades debido a ello se crearon entes en los ministerios y se trata de compatibilizar diversis sectores.

Refiriendose al sector agropecuario, dijo que es fundamental , porque el 65% de la población boliviana está formada por campesinos; que cualquier desarrollo será eficiente cuando ese porcentaje se halle incorporado integramente a la sociedad. Dijo también que es necesario que se sienten las bases económicas para ese fin.

Al hablar del sector industrial, manifestó que este se halla basado en los insumos y que será en el futuro el sustento del país, razón por la cual se debe tener en cuenta su gran importancia.

El Lic. Hugo Varela inauguró el acto de entrega de certificados de aprobación y asistencia a los participantes al curso del ILPES luego el Lic. García y Reinaldo Lafaye en representación de Naciones Unidas entregaron certificados a los siguientes personas:

Walter Arce, Roger Bazán Jorge Beltrán, Edgar Bilbao, Fernando Canedo, Carlos Clavijo, Eduardo Cornejo, Jorge Fernandez, Edgar Gallardo, Oscar Ibañez, Aurelio Julio, Freddy López, Leyton Montero, Yolanda Murillo, Jose Núñez del Prado, Carlos Patzy, Ponciano Pérez, Edgar Rodríguez, Rene Sánchez , Carlos Villegas, Carlos Villalba, Hugo Vaca de La Torre, Walter Villalobos, Consuelo Velasco, Carlos Zegarra, Teresa de Zea Ophelan , Ramón Aguilar Alfredo Barrientos, Panor, Camacho, Walter Claure, Humberto Guarachi, Rodolfo Llanos, Oscar Adán Martinez, Félix Mayta y Pedro Pérez.

En nombre de los participantes habló Freddy López, quien afirmó que la organización del curso fue un verdadero acierto por parte de las autoridades porque se posibilitó un intercambio de experiencias, Agradeció por los conocimientos impartidos, a los catedráticos que dictaron el curso y a las Naciones Unidas.

Congreso Indigenista se realizará en Venezuela

El Instituto Indigenista Interamericano informó que se halla organizando el VIII Congreso Indigenista, que se realizará del 24 al 29 de octubre del presente año en Caracas y que envió al gobierno boliviano invitaciones para que designe representantes hasta el 30 de este mes.

Los organizadores establecieron el plan de trabajo y las etapas a seguirse, la formación de la comisión organizadora, comisiones especializadas, de acuerdo con el temario y otras comisiones para actividades paralelas que se celebrarán durante el congreso.

De acuerdo a la convocatoria, enviada a la Cancilleria de la República, los organizadores realizarán actividades culturales relacionadas con la causa indigenista de América. Entre ellas varias exposiciones y concursos, como de pintura y fotografía; de producción escrita sobre temas indigenistas en América y presentación de aspectos folclóricos indigenistas de país.

El Director del Instituto Indigenista Interamericano, Gonzalo Rubio Orbe, solicitó al gobierno boliviano que envíe una delegación que conozca la realidad y problemas indígenas. La convocatoria y detalles del congreso se hallan a disposición de los interesados en la Dirección de Cooperación Internacional del Ministerio de Planeamiento y Coordinación.

VACANCIAS EN EL OIEA

El Orgánismo Internacional de Energía Atómica envió a la Cancilleria una nota informando que en breve quedará vacante el puesto principal del Cuadro Orgánico de la Secretaría de Verificación Interna de las Cuentas y de Gestión Administrativa.

La nota solicita a las autoridades bolivianas la proposición oficial de candidatos que reúnan las condiciones requeridas; los auspiciadores darán preferencia en la participación a las mujeres calificadas para ocupar puestos directivos y otros en el OIEA. Los requisitos y otros datos sobre este ofrecimiento también se encuentran en las oficinas de la Dirección de Cooperación Internacional.

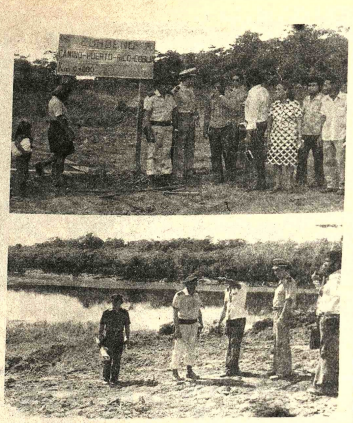

HITOS POR REPONERSE.- El Cojo y Manco, Sol de Ica y Pacarán han desaparecido los hitos 41.42,43 que dividen la frontera de Bolivia con el Perú, en la circunscripción pertenecíente al Departamento Pando. La resposición de tales hitos es reclamada por el gobierno boliviano desde hace algún tiempo, sin que el gobierno del Perú agilice la tarea. Las autoridades políticas de Pando, tal como se observa en la fotografía, permanentemente reciben quejas por los abusos que comete la Guardia Republicana del Perú en contra de ciudadanos bolivianos.

El Embajador boliviano en ALALC Gastón Villa concluyó su misión

El Embajador boliviano ante la Asociación Latinoamericana de Libre Comercio (ALALC) concluyó su misión en este organismo. A tiempo de despedirse del Comité Ejecutivo Permanente de esa entidad, Villa Alvarez manifestó que ALALC es el principal y más idóneo instrumento para constituir las bases del mercado común latinoamericano.

La carta informativa de ALALC, al dar cuenta de este hecho, expresa los siguientes conceptos:

De esta manera llega a su término la misión oficial del diplomático boliviano ante la ALALC en la cual se desempeñó, desde marzo de 1976, como Representante Permanente de su país ante el Comité Ejecutivo Permanente de la Asociación.

Anteriormente el Embajador Villa estuvo vinculado, con el proceso de integración, desempeñándose como profesional técnico de la Unidad Operativa de la Secretaría de la ALALC, como Secretario Ejecutivo de la Secretaría Técnica de Integración de Bolivia y como Presidente a.i. de la Comisión del Acuerdo de Cartagena.

En la sesión extraordinaria del Comité Ejecutivo Permanente del día de ayer, el Presidente del mismo, Embajador Carlos García Martínez, de la Argentina, pronunció, en nombre de todos los Representantes, un discurso de despedida al Embajador Gastón Villa, destacando sus antecedentes profesionales y académicos. Al respecto manifestó que, además de su juventud, el Embajador que se aleja en esta ocasión se destaca por su serenidad, su precisión y por su espíritu y criterio de independencia. Señaló finalmente el muy importante destino en la conducción económica de Bolivia que desempeñará el diplomático saliente, ya que tendrá que ocupar los más altos niveles ejecutivos, en la Corporación Boliviana de Fomento, "columna vertebral de la estructura económica de ese país".

Finalmente habló el Embajador Gastón Villa agradeciendo los conceptos manifestados por el Presidente del Comité, pasando a resedar brevemente los logros alcanzados por la Asociación en sus 16 años de actividad, destacando al respecto que "...si hacemos una comparación del ayer y hoy notaremos con satisfacción un positivo adelanto en el conocimiento y disposición de nuestros pueblos". Agregó seguidamente que "felizmente estamos comprendiendo que no se trata de optar sino aceptar que la integración es el único camino viable para concretar nuestras aspiraciones de un desarrollo integral y en consecuencia elevar el nivel de vida de nuestros habitantes".

El abandono de fronteras con Perú y Brasil

Por cada boliviano, en Pando hay extranjeros ilegalmente asentados

COBIJA, (PRESENCIA).- Por Donald Zavala W. enviado especial.- A lo largo de la zona fronteriza con Perú y Brasil, de cerca de 1.000 kilómetros de extensión , hay apenas un boliviano residente por cada 40 extranjeros que ilegalmente se han asentado en la región. Esta situación determina que la presencia boliviana en esta extensa y rica región sea sólo nominal; persiste el problema, no obstante los esfuerzos desplegados en los últimos años para superarlo. Son varios los factores que convergen para dar lugar a esta situación, que los escasos pobladores bolivianos observan con impotencia, pues para ellos es un fenómeno casi natural debido a su persistencia a lo largo de muchos años.

Según los datos recogidos en una visita por la zona fronteriza se estima que, del total de la población existente en la Provincia General Federico Román, el 70 % son brasileños asentados ilegalmente. En la Provincia Abuná, el asentamiento ilegal de brasileños alcanza al 90 % del total de los pobladores del lugar; en la Provincia Nicolas Suárez, del total de la población , 45 por ciento son brasileños y 15 por ciento peruanos asentados ilegalmente. En la Provincia Manuripi del total de los pobladores el 40 por ciento es de origen brasileño y 20 por ciento, de origen peruano.

En la zona fronteriza circulan el cruceiro y el sol peruano. Frecuentemente la moneda boliviana es rechazada.

EL CONTROL BOLIVIANO

El control boliviano en estas zonas fronterizas es deficiente. En la localidad de Extrema, la guardia fronteriza la constituyen dos o tres guardias de la policía, al igual que en el puesto policial de Santa Rosa del Abuná. En Puerto Rico, existe una subjefatura policial, sin ningún medio de control de extranjeros; cosa similar ocurre en Santa Rosa del Abuná, Rapirrán y Mercie. En estos centros, el control boliviano es casi imposible, debido a la falta de vías de comunicación, medios , equipos, etc,etc.

Desde la población brasileña del Siará, penetran hasta la frontera boliviana, muchos brasileños con antecedentes penales y delictivos. Los delitos que estos extranjeros cometen en territorio nacional muchas veces, por no decir la mayoría o totalidad, quedan impunes. Ello debido a que en los puestos policiarios se carece de vehículos o embarcaciones a motor que puedan trasladar con rápidez a los agentes de una zona a la otra; tampoco disponen de caballos o acémilas para cumplir esta función. Después de días de fatigoso viaje, los policías que llegan para establecer un delito, se encuentran con que el autor se ha internado en los bosques de la frontera boliviana, sin que hubiera forma de dar con su paradero. La proliferación de delitos contra ciudadanos bolivianos se extiende a lo largo de estos sitios.

HITOS AUN NO RESPUESTOS

En la zona fronteriza con Perú , mas concretamente en Sol de Ica, Pacarán y Cojo y Manco, las autoridades peruanas aún no han repuesto los hitos 41, 42 y 43 que demarcan la frontera entre Perú y Bolivia como consecuencia de esta anormalidad , el gobierno del Perú instaló una escuela y un contingente de la Guardia Republicana dentro de territorio nacional. El gobierno de Bolivia hace algún tiempo planteo a causa de estos hitos, un reclamo formal ante el gobierno del Perú. Ante esta reclamación , se ha organizado una comisión que aproximadamente, con autoridades peruanas, debe realizar una visita a esta zona para reponer los hitos. Hasta el momento, la situación no ha sido definida, con graves perjuicios para los pobladores bolivianos que están imposibilitados de pisar aquellas tierras por rechazo, negativa e imposición de las autoridades peruanas. Cuentan los pobladores del lugar que la Petty Ray , empresa petrolera que recibió de Bolivia concesiones para prospectar petróleo, tuvo que retirarse de esta zona debido a la prohibición de las autoridades peruanas La Petty Ray hizo conocer mediante un amplio informe sobre esta situación a las autoridades bolivianas.

En estas zonas fronterizas, la autoridades peruanas solicitan a los ciudadanos bolivianos la presentación de salvoconductos para transitar en las zonas y en esta petición se incluyen datos relacionados con el motivo de la permanencia, estado civil , etc.

ESTRAGOS EN LAS RIQUEZAS NATURALES

El Departamento de Pando cuenta con 34.000 kilómetros cuadrados. Sus recursos naturales más explotados son la goma, castaña y madera La presencia tan elevada de extranjeros asentados ilegalmente, ha provocado que ellos trafiquen en forma indiscriminada con las riquezas naturales del país para comercializar en Perú o Brasil

En época de sequía, los pobladores extranjeros se dan a la tarea de exterminar la nutria americana, tigreaillo y las tortugas. Estos desmanes se cometen especialmente en la zona del Tahuamanu. La fauna y la flora también son objeto de una indiscriminada explotación

al igual que la madera, productos que salen de Bolivia via contrabando hasta las poblaciones fronterizas del Brasil El caso de la castaña es aún más patético, porque solamente el 30 por ciento del producto se beneficia en las laminadoras de territorio boliviano, el saldo sale en calidad de contrabando al Brasil, provocando fuertes distorsiones económicas a los pocos campesinos bolivianos del lugar Cuando algún campesino boliviano es objeto de explotación inhumanas e intenta reaccionar, los patrones, en su mayoría brasileños, extraen un estilete de 30 centímetros llamado lengua de oso para atrentar al reclamante Esta arma blanca es utilizada por todos los delincuentes que ingresan a la frontera boliviana desde la población brasileña de Siará.

PADRONES DE REGISTRO CIVIL

Los pocos ciudadanos bolivianos que viven en estas zonas fronterizas muchas veces están obligados a inscribir a sus hijos en los registros civiles del Brasil o Perú. Ello debido a la falta del Registro Civil Nacional que se haga presente en estos sitios. La oficina de Migración de Pando, que funciona con una sola persona solamente, ha trado el ingreso de trabajores se presume población extranjera brasileña y peruana de 10 mil personas. Los campesinos de Pando, reiteraba hasta solicita autoridades del gobierno creación de oficinas de Civil para evitar que bolivianos sean registrados los padrones brasileños Indicaban los campesinos los oficiales del Registro deben recorrer mantenimiento la frontera Brasil y Perú. Señalan grupos de itinerarios pueden ser habilitados para el cometido.

MEDIDAS CORRECTIVAS

Es necesario que el Gobierno Central dedique su atención a los graves problemas que afrontan los de la subprefectura del Departamento Pando Se debe instalar oficinas de migración personal idóneo y competente trabajen y cumplan puestos militares que apoyen a la labor de una frontera debería contar Puerto Rico, Santa Rosa Abuná y Tahuamanu La Nacional debe ser ampliada 100 por 100 en sus efectivos más si se tiene en cuenta que 1961 la Policía en Pando taba de 300 efectivos actualmente pese al crecimiento vegetativo de la población solamente existen 70 efectivos La labor de la Policía no debe estar circunscrita a dotación de vehículos elementos también a la dotación moderno equipamiento, vestuario y medios comunicación y transporte que realmente cumpla la misión de resguardar la integridad de los bolivianos y hermanos en esa alejada fronteriza nacional

Preparan activamente tercera feria exposición de Cochabamba

COCHABAMBA, 12 (PRESENCIA).- Entre los países que han confirmado plenamente su participación en la 3ra. Feria Internacional que se realizará en esta ciudad, se puede citar a los Estados Unidos, Canadá, Argentina, Brasil y Chile que estarán en Cochabamba el primero mes de octubre.

En los próximos días, se ofrecerá una amplia información del gerente de la Feria, Alfonso Rojas Moncayo, quien en la actualidad está realizando visitas a varios países de América, para invitar oficialmente a industriales, a participar en esta feria que promete alcanzar gran éxito.

Se parecer, por las informaciones que se tienen, se estimar que la feria internacional superará con creces las anteriores, por el número de países que estarán con una buena representación y luego la gran experiencia que ya se tiene en esta tipo de organizaciones.

CLAUSURO FERIAL

La próxima semana se brindará mayor información sobre los trabajos que se realizan en el campo ferial. La autopista que se debía trabajar, en base al camino existente, hasta el momento no se comenzó. Se dijo en fuentes municipales que ello se debía a que no se ha aprobado el presupuesto correspondiente. En el Servicio de Caminos no se pudo dar ninguna información, en mérito a que existe un compás de espera, por la reorganización que se ha impuesto a esa entidad.

PRODUCTOS LACTEOS.- En tres meses más, entrará en producción la planta PIL dependiente de la Corporación Boliviana de Fomento, que se levanta en Warnes, a 30 kilómetros de Santa Cruz. Costará 90 millones de pesos bolivianos y tendrá capacidad de 250 mil litros por día, la producción inicial será de cien mil (Foto PRESENCIA - SANTA CRUZ).

Alquilo casa para embajada

Salón principal , recepción con 169 M2. 4 dormitorios y dependencias.
Salón oficinas con 169 M2.
Sanchez Bustamante entre calles 15 y 16 Nº 900 Calacoto.

Beneméritos de la Patria

Sobrevivientes del Destacamento "211"

Se convoca a todos los sobrevivientes del Destacamento 211, y de los Regimientos Campero, Florida, Junín, Tarija y Yacuma a la gran concentración del día martes 14 a horas 9 de la mañana, en la calle Socabaya Nº. 327 a objeto de asistir en corporación a los distintos actos cívicos preparados con motivo de recordar un aniversario más del cese de hostilidddades en la Guerra del Chaco.

El Directorio
Firma llegible
C.I. 248604

Ha dejado de existir el

Dr. FERNANDO VEINTEMILLAS BUITRON

(Benemérito de la Patria)

(Q. E. P. D.)

Martha Veintemillas Ruíz, hija; Jorge y Paúl Guerra Veintemillas, nietos; la nieta política, los sobrinos, primos, sobrinos y demás familiares ruegan a sus amistades en forma especial al Colegio Odontológico, Club de La Paz, Beneméritos de la Patria, se dignen asistir a la traslación de los restos mortales del extinto al Cementerio General el día de hoy lunes a rís. 11 a.m. El cortejo fúnebre partirá del Pasaje Arguedas Nº. 4 (Calle Fernando Guachalla esq. Abdón Saavedra). Será favor que comprometerá la gratitud de la familia doliente.
SERVICIOS DE FUNERARIA VALDIVIA. Of. Graneros esq. Figueroa. Teis. 25254 - 24290.

MISA

La familia de la que en vida fue abnegada madre

Doña LUCIA vda. de ARISPE

(Q. D. D. G.)

invita a sus parientes, amistades y personas piadosas a la misa que en sufragio de su alma y recordando el quinto año de su llorado fallecimiento, se mandará a a.m. en la Basílica Menor de San Francisco. Su concurrencia a este acto de piedad cristiana será profundamente reconocida.
El duelo se despide en la puerta del templo.
No circulan invitaciones especiales.
La Paz, Junio de 1977

BANCO INDUSTRIAL S.A.

Se comunica a los accionistas el Banco que de conformidad a esolución de la Junta General de ccionistas realizada el día 25 de arzo del presente año, se está rocediendo al pago del dividendo rrespondiente a la gestión 1976.

Consiguientemente, se ruega a s señores accionistas domiciliados n esta ciudad, pasar por las ofinas de la institución, Av. 6 de gosto Nº 2845 y a los señores acionistas residentes en el interior y xterior del país dirigirse a la Cailla de Correo Nº 1290, a objeto de ecabar sus dividendos.

La Paz, 31 de Mayo de 1977.

Buena noticia para HOMBRES

OPOVITAM (CON EXTRACTO TESTICULAR) REFUERZA EL VIGOR VARONIL.

OPOVITAM, fabricado según nueva y mejorada fórmula de BIOSANTE LABORATORIES de NEW YORK, es un nuevo producto compuesto de **EXTRACTO TESTICULAR** y otras substancias glandulares sexuales masculinas; que restablecen y refuerzan la capacidad varonil en nombres prematuramente decaídos.

OPOVITAM es muy eficaz en casos de DEBILIDAD SEXUAL, ESTADOS DEPRESIVOS FISICOS Y EMOCIONALES, FALTA DE MEMORIA, FATIGA o CANSANCIO MENTAL, y otros síntomas característicos de prematura decadencia en el Hombre.

Vuelva a sentirse joven y animoso para todo.

Refuerce su Vigor Varonil!

Pida en Farmacias y Empiece hoy mismo a tomar,

OPOVITAM
PARA HOMBRES
O-82

Maquetas

SE REALIZAN DE: VIVIENDAS EDIFICIOS PROYECTO DE GRADO
COMERCIO 1029 - TELEFONO 60957
(Sólo mañanas)

Vendo Penthouse

HERMOSO DEPARTAMENTO PENTHOUSE DE LUJO VENDO EN EDIFICIO CENTRICO. 3 DORMITORIOS, DEPENDENCIAS COMPLETAS. TEL. 55278 DE HORAS 9 A 12 Y 14 A 18.

En venta

MAQUINA COPIADORA DE PLANOS 45.000
REF. COMERCIO 1029 - TELEFONO 60957
(Sólo mañanas)

este año la mágica crema blanca le regala

VASOS IRROMPIBLES

...salvo que usted haga con ellos lo que hacemos nosotros con las latas vacías que usted nos trae...

...pero nosotros tenemos una razón: no re-utilizamos los envases usados de CREMA NIVEA

OBTENGA SU JUEGO DE VASOS DE PLASTICO DURO, CAMBIANDOLOS POR LATAS VACIAS DE CUALQUIER TAMAÑO DE CREMA NIVEA DE INDUSTRIA BOLIVIANA

APRESURESE ES OFERTA LIMITADA

CONSULTE DETALLES Y CANJEE EN

HANSA Ltda.

DEPARTAMENTO MERCADERIAS TEL 50870

La firma boliviana de su confianza con 70 años al servicio de Bolivia

Sucursales: COCHABAMBA, ORURO, POTOSI

VENTA DE TERRENOS EN ZONA INDUSTRIAL A LA MEJOR OFERTA

UBICACION: Terrenos aledaños a la Fábrica "SOLIGNO, con y sin construcciones, en diferentes superficies.

PROPUESTAS: Los interesados deberán enviar sus propuestas en sobre cerrado a nombre de BUFETE SORIANO, Casilla 2097, o Edificio "CASTILLA", 8vo. Piso, Oficinas 809 y 810 La Paz (Teléfonos 24341 y 55756). En su propuesta deberán señalar precio, superficie y ubicación de los terrenos interesados.

PLAZO: Las ofertas deberán ser presentadas hasta el 30 del presente mes.

ADJUDICACION: Los vendedores se reservan el derecho de adjudicar los terrenos a las mejores ofertas, rechazarlas, convocar a nuevas propuestas o negociar nuevos términos.

NOTA. Los vendedores pondrán a disposición de los interesados personal encargado de mostrar los terrenos en venta.

La Paz, junio de 1977

La cuestión...

(Viene de la página 1)

Sin embargo, el progreso hacia el levantamiento es escaso, a pesar del apoyo que ofrecen senadores influyentes como Hubert Humphrey y George McGovern para cuando tenga que llegar al seno parlamentario.

Desde el punto de vista estadounidense, Cuba constituiría un mercado potencial de entre 350 millones y 750 millones de dólares.

Pero por otra parte, muchos funcionarios han advertido que Estados Unidos no está dispuesto a desplazar a otros socios comerciales pudiendo ser el intercambio inicial bastante bajo.

Posiblemente la actitud de Washington ante el embargo se vea influida por el progreso que se registre en otros problemas bilaterales.

Aunque el embargo es al parecer el problema principal, la mayor preocupación de Washington es la presencia de tropas cubanas en Africa y su apoyo a los movimientos revolucionarios.

La existencia de efectivos militares de la isla en Angola llevó hace 18 meses a un grave deterioro del ambiente cubano-norteamericano y Washington exige que se retiren.

Sin embargo, Cuba ha manifestado reiteradamente que sus asuntos políticos e internacionales son nada más que de su propia incumbencia.

Y aunque parece que esta actitud no cambiará, ha comenzado a advertirse que en Africa la presencia cubana ya no es tan militar sino más técnico-médica.

BODAS DE PLATA.- Al recordarse un nuevo aniversario de la creación de la Escuela Nacional de Maestros de Sucre, los alumnos de la promoción de 1952, conmemorando sus Bodas de Plata profesionales, se trasladaron hasta la capital de la república, desde varios puntos del país, para rendir su homenaje a esa casa de estudios. En la foto vemos a un representante del grupo entregando una placa recordatoria.

INGLES INTENSIVO INGLES

TODOS APRENDEN INGLES AQUI

NIÑOS JOVENES Y ADULTOS

Clases INTENSIVAS de una y dos horas diarias.
LAS CLASES COMIENZAN HOY LUNES 13 DE JUNIO

INSTITUTO DEL IDIOMA INGLES

Mercado 1335 y su nuevo local: Corneta Mamani 1927-Telf. 27686 - 40703

Empresa Nacional de Electricidad S.A.
Cochabamba - Bolivia

Montaje de la línea de transmisión
Montero - Buena Vista

Licitación Pública 19-15P E 2102

Postergación de la fecha de presentación de Ofertas

Se comunica a los interesados en esta licitación que habiéndose ampliado los trabajos de montaje de la línea de transmisión Montero Buena Vista, con la construcción de una línea de alimentación rural 69 (115) KV en la ciudad de Sta. Cruz, se amplía la fecha de presentación de ofertas hasta el 4 de Julio de 1977 a Hrs. 17:00 en las oficinas de ENDE en Cochabamba, en forma impostergable..

La Boleta de Garantía Bancaria de seriedad de propuesta equivalente al cinco por ciento (5%) del monto de la propuesta debe tener una validez de 120 días, es decir hasta el 1°. de Noviembre de 1977.

Cochabamba, Junio 1977

A ELLA LA MIRAN PORQUE... NO ES GORDA... ES LINDA

A EL LO ADMIRAN PORQUE... NO ES GORDO... ES VARONIL

O SEA GORDA, DISFRUTE DE SALUD, SEA ATRACTIVA, REBAJE DE PESO.

ha comprobado que detrás del exceso de peso, eden haber enfermedades tan malas como la arte-sclerosis, diabetes, enfermedades del corazón, etc., or éso hoy día la clase médica se preocupa para que personas mantengan el peso correcto según su edad, xo y estatura.

mayor parte de las veces, el motivo que provoca el ceso de peso, es el apetito desmedido que hace a personas comer demasiado y para ese propósito se fabricado un producto que se llama ADELGADINA, e le reduce el apetito, permitiéndole comer menos sacrificio y llevar una dieta adecuada, rica en pro-nas.

ELGADINA evita la acumulación de las grasas en tejidos.

ADELGADINA AYUDA A REBAJAR EL PESO EXCESIVO

SI ALGUIEN TE DICE QUE NO CONOCE INCA KOLA DILE QUE PRUEBE Y PREGUNTALE DESPUES: AHORA QUE DICES ?

VDX

usted sabe qué camión tiene más valor de reventa... en cualquier momento..?

piense en VOLVO en cualquier tiempo mantiene su precio!

VOLVO

ES CONFIANZA Y SERIEDAD

VENTAS - SERVICIO - REPUESTOS

INTERMACO

ÑATO O TROMPUDO... ENTREGA INMEDIATA

Trabajo de limpieza de calles y caminos en pueblos benianos

MAGDALENA (PRESENCIA).- La máquina que hace tres meses el pueblo impidió fuera embarcada para ser incorporada al equipo camionero que trabaja la carretera Puerto Siles - San Joaquín y que continuará a San Ramón, Magdalena, Huacaraje, Baures, El Carmen y Casarabe, está realizando trabajos de arreglo de calles, para luego hacer la limpieza general de la periferia de la ciudad y del anillo de circunvalación.

En esta tarea, coopera el Comité de Obras Públicas y Desarrollo, al haber proporcionado el operador y mantenimiento de la motoniveladora. La Alcaldía Municipal, aparte de otros gastos que demandan los trabajos, está pagando el combustible.

Se espera que, en el término de 20 y 30 días, dichos trabajos estén terminados, para después transportar la máquina a San Joaquín, por cuenta del organismo de desarrollo, según convenio firmado con las autoridades de Magdalena.

En Santa Cruz

Hoy apaga su primera velita el niño RAUL ERNESTO MEDINA CERVANTES.

Exposición de libros

El folclorólogo y editor boliviano Antonio Paredes Candia presentará hoy, en la ciudad de Oruro, una exposición de libros, entre los que figuran algunos de los volúmenes recientemente editados e incluidos en su Colección Isla.

Paredes Candia, autor de numerosos textos sobre el folclore boliviano, presenta constantemente en las principales capitales de departamento exposiciones de obras nacionales.

En esta ocasión, la exposición del librero boliviano se prolongará hasta el próximo miércoles.

Paredes Candia declaró a PRESENCIA que una de las novelas de la muestra que abrirá en Oruro, será "El indio Laureano Machaca" un esbozo biográfico de un líder, escrito por Alfonsina Paredes.

También cabe citar, además del mencionado, los siguientes libros: "Fiestas populares de Bolivia", de Antonio Paredes Candia; "La cultura negra en Bolivia", de Arturo Pizarroso Cuenca; "Relatos de vida y de muerte" de Jorge E. Meza; "Voces de trabajo, pregones, juramentos e invocaciones populares de Bolivia", de Antonio Paredes Candia.

El éditor boliviano pondrá en circulación próximamente "Adivinanzas bolivianas para niños".

HANSA
Sinónimo de Confianza

En Trinidad Beni

El dia de hoy festeja su segundo aniversario natal la niñita Cecibel Saravia Salinas. Con ese motivo sus papás ofrecen un té piñata a sus pequeños amiguitos.
13 junio

Uno de los aspectos que ofreció la cena clausura de la semana "Gastronómica Suiza" que se llevó a cabo en los salones del Sky Room del Hotel Libertador, en dicho acontecimiento estuvieron también presentes "Los Visconti" Conjunto Argentino de prestigio que deleitó con sus canciones.

AGRADECIMIENTO

Los hijos, hijos políticos, hermanos, hermanos políticos y familiares de la que en vida fue abnegada esposa y ejemplar madre

† **SRA. MAURA JUSTINIANO V. DE CASTEDO**

(Q.D.D.G.)

Agradecen profundamente a los familiares, amigos, instituciones, congregaciones religiosas y personas piadosas por las manifestaciones de pesar, ofrendas florales, coronas de caridad, radiogramas y correspondencias que nos hicieron llegar, compartiendo el sentimiento de dolor por tan irreparable pérdida.

El MOVIMIENTO NACIONALISTA REVOLUCIONARIO, tiene el profundo sentimiento de comunicar el sensible fallecimiento del compañero

HUMBERT TERRAZAS PEÑARANDA

(Q. E. P. D.)

Jefe del Cmdo. Dptal. del M.N.R. de Pando

e invitan a sus familiares, amigos, residentes pandinos y militancia del Partido en general, a la misa que en sufragio de su alma y recordando los 9 días de su irreparable pérdida, se celebrará el día de hoy lunes 13 del pte. mes a horas 18 y 30, en la capilla privada del Colegio San Calixto.
Su concurrencia a este acto religioso, será profundamente agradecida.

La Paz, Junio de 1977

María Teresa de Rivera, esposa; Mabel Rivera de Castro, Orietha Rivera de Fiorilo, Dinise Rivera de Mustaffá, Juan José Rivera, Fernando Rivera, Yoya Rivera de Gonzales, Olga Rivera de Portocarrero, Bernardeth Rivera de Cárdenas, hijos; los hijos políticos, hermanos, hermanos políticos y demás familia del que en vida fue

Sr. JUAN JOSE RIVERA VARGAS

(Q. E. P. D.)

ruegan a la familia, amigos, ex-alumnos del Colegio San Calixto e instituciones a las que perteneció quieran honrarles con su presencia, en la misa de requiem, recordando el año de su sentido fallecimiento, el día de mañana martes 14 a horas 12, en el templo de María Auxiliadora.

La familia agradece su concurrencia.

El duelo se despide por tarjeta.

La familia de la que en vida fue

Prof. NELLY CAMPOS DE BELTRAN

(Q. D. D. G.)

agradecen con profundo reconocimiento al personal Docente y alumnado de la Escuela "Juan Federico Zuazo", Servicios Profesionales de Auditoría y Consultoría (SERPAC Ltda) Funestaño, Cooprietarios del Edificio Progreso, Asociación Minera Oruro, Centro de Acción Orureña, Comité de los Juegos Bolivarianos, Directorio Central y del Consejo de Administración del Complejo Achumani "The Strongest", parientes, amistades y personas que se hicieron solidarias con nuestro dolor e hicieron llegar notas de condolencia y asistieron a las honras fúnebres; invitan a la misa de ocho días que se celebrará el día de mañana Martes 14 de junio, a horas 10 y 30 en la Capilla del Monticulo.
Su asistencia comprometerá la gratitud de la familia doliente.

La Paz, Junio de 1977

INVITACION

Rubén Peña Lino, Judith Prada de Peña, padres; Magaly, María Eugenia (ausentes), Ramiro, hermanos; Angel Cirbián, Ernesto Bondy, hermanos políticos; abuelitos, tíos, primos, sobrinos y demás familiares, del que en vida fue amado y ejemplar hijo

† **R. WALDO PEÑA PRADA**

(Q. E. P. D.)

invitan a sus familiares, amigos y personas piadosas se dignen asistir a la misa de requiem que en sufragio de su alma y recordando los seis meses de su llorado fallecimiento, se oficiará el día de mañana 14 del presente mes a horas 12.00 en el templo de Los Carmelitas.
La familia quedará eternamente agradecida por su asistencia.

La Paz, 13 de Junio de 1977

En Santa Cruz, el once de junio, en la paz del Señor y confortado con los auxilios de la Santa Religión, ha dejado de existir el que en vida fue ejemplar padre y abnegado esposo, señor

† **Doctor GILBERTO MOLINA BARBERY**

Yolanda Saucedo de Molina, esposa; Ana María de Coimbra, Gilberto, Arturo, Plácido, Carmen de Mondino, Wálter, Carlos Hugo, Julia Teresa y Elizabeth, hijos; Plácido, Hugo (+), Mery y Hernán, hermanos; Germán Coimbra, Lucy B. de Molina, Gaby M. de Molina, Isabel P. de Molina y Giovanni Mondino, hijos políticos; nietos, primos, sobrinos y demás deudos invitan a los amigos y personas piadosas a la novena que se celebra por el eterno descanso de su alma.

El Señor Prefecto del Departamento, Tcnl. DEM Mario Oxa Bustos, el Cuerpo Directivo y el personal de la Prefectura, agradecen por las muestras de pesar expresadas por el deceso del que en vida fue Secretario General:

† **DR. REYNALDO TELLERIA PEREZ**

Q.E.P.D.

Fallecido en cumplimiento de su deber e invitan asistir a la misa de Requiem que en sufragio del extinto y recordando los 10 días de su sensible desaparición, se celebrará en la Catedral Metropolitana de Nuestra Señora de La Paz, el día de hoy lunes 13 de los corrientes a horas 12.00.

La Paz, 13 de Junio de 1977

S.A. VOLCAN

Se insinúa a las personas, Empresas y Entidades deudoras a SOCIEDAD ANONIMA VOLCAN, se sirvan pasar a cancelar sus cuentas, pendientes, en el término de diez (10) días computables de la fecha. Caso contrario, se procederá, a la publicación de sus nombres, sin prejuicio de ejecutárseles judicialmente.

La Paz, 11 de junio de 1977

LA EMPRESA

Aviso a la interesada

Srta. Lucila Chucatiny T.

Debe presentarse en las oficinas de la Gerencia Industrial Y.P.F.B., Refinería "Gualberto Villarroel", Km. 6 Carretera Cochabamba-Santa Cruz, en el transcurso de la siguiente semana.

Cochabamba, 10 de junio de 1977.

RELACIONES PUBLICAS

COBEE

Cía BOLIVIANA DE ENERGIA ELECTRICA S.A. Bolivian Power Co.

PERSONAS INESCRUPULOSAS ESTAN EFECTUANDO COBROS A NOMBRE DE LA COMPAÑIA. DENUNCIELOS.

Para mejorar el servicio que le presto, debo efectuar los siguientes CORTES DE ENERGIA:

MARTES 14/6/77

Zona: **NORTE** de Hrs. 07.30 a 17:00 quedando sin energía las siguientes calles: TENIENTE OQUENDO entre calle Independencia e Industrias Venado S.A., CONSTITUCION entre Avenida Perú y Omasuyos.

Zona: **14 DE SEPTIEMBRE** de Hrs. 08:00 a 12:00 quedando sin energía las siguientes calles: TUMUSLA desde Buenos Aires hasta Garita de Lima, MAX PARAPACA desde Buenos Aires hasta J. Granier, TAROBY, PASAJES ADYACENTES, MUNAYPATA, en su totalidad, CENTRO DE SALUD LA PAZ, GARITA DE LIMA.

Zona: **OBISPO INDABURO** de Hrs. 13:00 a 17:00 quedando sin energía la CALLE BUSTAMANTE desde Av. Iturricha hasta el final y PASAJES ADYACENTES.

CONSTANCIO, agradece su cooperación y comprensión.

SERVICIO DE AGUA POTABLE, ALCANTARILLADO Y DESAGUES PLUVIALES

"S.E.M.A.P.A."

CONVOCATORIA Nº 3-BID

CONSTRUCCION DE OBRAS DE MEJORAMIENTO DEL SISTEMA DE AGUA POTABLE DE COCHABAMBA PRECALIFICACION DE EMPRESAS CONSTRUCTORAS AMPLIACION PLAZO

A solicitud de varias empresas interesadas, el plazo de presentación de antecedentes ha sido ampliado hasta el 17 de Junio del presente año.

En tal virtud, se invita a las Empresas Constructoras Nacionales o Extranjeras de países miembros del Banco Interamericano de Desarrollo B.I.D. a presentar sus antecedentes para la precalificación de las mismas con relación a la construcción de las obras de mejoramiento del Sistema de Agua Potable de Cochabamba financiado con aporte del Préstamo BID-414/SF-80.

Los términos de referencia generales y formularios tipo para la Precalificación podrán ser retirados de las oficinas de "SEMAPA" ubicadas en Plaza Colón Nº 5697, Acera Este, Cochabamba.

El nuevo plazo para la presentación de los antecedentes en las oficinas de "SEMAPA" vence el día Viernes 17 de junio de 1977, a horas 18.00, la apertura de dichos documentos tendrá lugar el día 20 del mismo mes a horas 10.00 a.m.

Cochabamba, Junio de 1977.

DEPARTAMENTO DE RELACIONES PUBLICAS

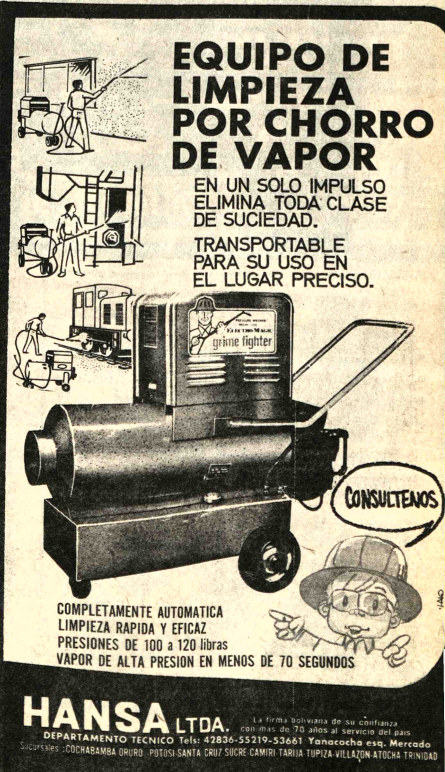

HISTORIETAS

STO Y FRANCO

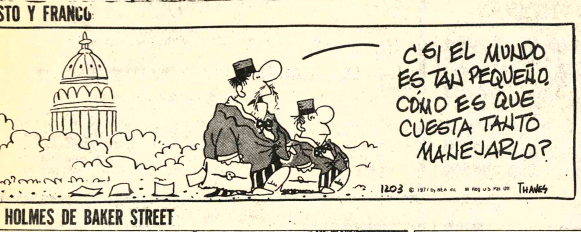

HOLMES DE BAKER STREET

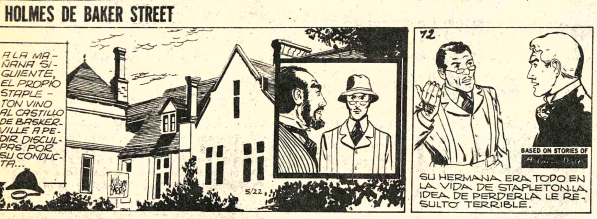

ANY JONES

TORNO PARALELO UNIVERSAL NARDINI-350 MASCOTE.

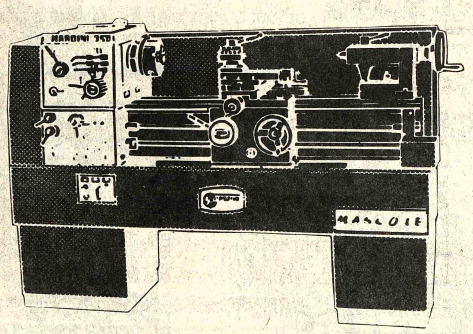

- No hay mejor oferta en el pais
- Optimo funcionamiento
- Precios de promocion
- Repuestos y accesorios para entrega inmediata

CARACTERISTICAS BASICAS:

Distancia entre puntos 1000 mm.
Altura de puntos: 175 mm
Bancada Templada
Nº de velocidades: 12
Nº de roscas: 135
Motor de dos velocidades: 850 y 1750 R.P.M.

prinbol
Ventas y Asistencia Tecnica
PROPULSORA INDUSTRIAL BOLIVIANA Ltda.
CALLE FLORIDA 522 - TELEFONO 33320 - SANTA CRUZ - BOLIVIA
Av. Potosi 320 - Casilla 1304 - Telefono 2-4314 - Cochabamba - Bolivia

PRESENCIA

Gisbert y Cía. S.A.
Casilla 195
LA PAZ—BOLIVIA
OFRECEMOS A NUESTRA CLIENTELA:
REAL ACADEMIA ESPAÑOLA—Diccionario de la Lengua Española.
ENCICLOPEDIA DE Cultura General Básica 4 tms.
LABOR—Avances del Saber 2 tomos.
VEGA—Diccionario ilustrado de trucos.
VEGA—Diccionario ilustrado de frases Célebres.
RAMIREZ—Diccionario Jurídico
DORSCH—Diccionario de Psicología.

- **VENDO** Libro Factibilidad, casilla 7387 La Paz. $b. 100.— ejemplar, teléfono 56584. (9-12/83099)

Departamentos Habitaciones

ALQUILER FLAMANTE DEPARTAMENTO Edificio Santa Isabel 3 dormitorios y garaje. Referencias teléfono 66019 (7-16/83088)

LUBRAVE Yanacocha 448. Venta propiedad horizontal 2 departamentos, planta baja, zona San Pedro (12/83224)

MATRIMONIO SOLO Necesita departamento pequeño, zona céntrica, alquiler o anticrético. Llamar teléfono 64950. (9-12/83202).

ANTICRETICO Departamento en Miraflores bajo, teléfono 26879 - 25216. (12-13/83221)

DOY TIENDA Anticrético, zona comercial. Salomón esquina Gallardo. Ref: Filomeno Gallardo 612 (11-13/83215).

SE NECESITA pequeño departamento en alquiler en cualquier zona referencias teléfono 52178. (Sr. Rodriguez) (R).

VENDO KIOSCO calle Comercio 1293 a media cuadra plaza Murillo (R).

Casas

VENDO CASA Residencial apta para negocio y vivienda, sobre Av. Busch, Ref. Teléfono 26879 (12/83221)

LUBRAVE Yanacocha 443. Venta casas Cancha Bolivar, 6 habitaciones, dependencias. Av. Buenos Aires frente Vita 450.000.- Cristo Rey 3 dormitorios, dependencias. (12/83224)

LUBRAVE Yanacocha 448. Necesitamos casas en venta, terrenos, alquiler, anticrético (12/83224)

URGENTE vendo CASA en Villa Fátima en calle Palos Blancos N° 1185, detrás Fabrica de Fosforos magnífico lugar. Aproveche y no vacile en adquirir su casa propia 7 dependencias, luz trifásica , garaje 2 frentes Ref. Avenida Mariscal Sta. Cruz N° 1295 (Sra. Nicasia Ramos) (13-31/R)

Propiedades Terrenos

LUBRAVE Yanacocha 448, Venta terrenos Bella Vista. Camino Viacha, lado Yacimientos 4 dormitorios sobre 1.000 (12/83224).

VENDO Terreno en Achumani 344.50 M2., sin intermediarios. Ref. Teléfono 54702 (12-14/GG)

Máquinas

VENDO: Una máquina multicopiadora marca Gestetner 160 en buen estado. (12-15/83222)

ofertas especiales

VENDO MADERA MARA Y de construcción, entrega inmediata. Ref. Teléfono 54393 (12-13/83223)

MACHIHEMBRADO MARA De Santa Cruz. Jaimes Freyre 2477 entre Rosendo Gutiérrez - Sopocachi (12-14/83225)

MOLINO se vende un molino nuevo Calle Alto de la Alianza 656 (R)

SE VENDE Parket, teléfono 53834. (9-13/83204).

AVISOS ECONOMICOS

Vehículos

LLEGARON - LLEGARON Motores Americanos usados International, diferenciales grandes, Dodge, Chevrolet, Ford, Alternadores, parabrisas, arranques, distribuidores, resortes, tambores, trenes delanteros, compresoras a precios de OCASION Zoilo Flores 1284 (31-16/82275).

LUBRAVE Yanacocha 448, Venta Micro Dodge 260.000.— Camioneta Ford 170.000.— modelos 75.- (12/83224)

CAMIONETA VOLKSWAGEN vendo modelo 1975 Pickup con 12.000 kilómetros de recorrido especial para transporte urbano teléfono 60122.

FLOTA "ORIENTE" pu liquidación de Empresa VENDE sus unidades en conjunto o parcialmente Buses "VOLVO", MERCEDES BENZ, e ISUZU. Referencias en COCHABAMBA Aroma 3781 - teléfono 2-9555 - 4-1724 (13-13/82287)

VENDO MOTO Oportunidad vendo moto YAMAHA mod. 76, 125 cc. con 2.000 km. de recorrido en $b. 14.000.- Referencias Cañada Strongest N°. 1842, Sra. Ruth de Bascopé (R).

Profesores Academias

CONSCRIPTOS 1977 Policiales completos, también examen ascenso Policias. Instituto "EVA PERON" Yanacocha esquina Indaburo (11-13/83217).

MATEMATICAS Fisica, quimica, todo nivel, teléfono 63617 (12-15/83226)

Técnicos

ARREGLO TE LEVISORES Radios a domicilio teléfono 43740 (12-18/82290)

ARREGLO TELEVISORES Radios a domicilio, teléfono 27801 (11-27/82289).

PLOMERO Se hacen Instalaciones y Reparaciones teléfono 54306 (13-19/83230).

PLOMERO Instalaciones Sanitarias teléfono 26823 (13-19/83229).

Varios

EN VENTA Enseres y ropa, domingo 12 Calacoto 10 N°. 7886 (11-13/83213)

TORTAS NOVIA Bocaditos, salteñitas, teléfono 57162. (9-13/83205).

LA VOZ LIBRE Mini periódico mensual más pequeño del mundo réplica al de Puno Perú. Seriedad-Oriental-Defiende- Intereses-Sociedad- Estado. Puestos de venta pedidos interior La Paz teléfono 29802 (13-15/83228).

Tocadiscos TV-Radios

OCASION Compro Radio Caset completo 12 voltios. Ref: Alojamiento México Pieza 5 (11-12/83216).

STEREOFONICO Aleman marca KAISER, de ocasión VENDO Reseguin 2121 Sopocachi Alto (10-19/83211)

Empleados

COCINERA competente precisamos BUEN SUELDO teléfono 82829 (R).

NECESITO MECANICO experto motos HONDA Grand Hotel habitación 39 (13-15/83227).

Orquestas

ORQUESTA Electrónica teléfono 53220 (11-21/83219).

LOS "ONIX" Conjunto electrónico teléfonos 54333 - 65996 (10-14/82288)

ORQUESTA ELECTRONICA "CARAVELL" Teléfono 64206. (9—15/83209).

ORQUESTA Electrónica "BICOLOR" garantia calidad teléfono 52801 (4-8VII/-82092).

ORQUESTA "COPACABANA", teléfono 65955, (9-13-VII/83067).

LOS ONIX Conjunto electrónico, teléfono 65996-54333. (9-19/83203)

Préstamos Dinero

LUBRAVE Yanacocha 448, Necesitamos capitalistas, Prestamos 40. 30 sobre hipoteca joyas. (12/83224)

SANTA CRUZ

EN SANTA CRUZ VENDO propiedad 4.000 Has. 600 Has. potreros. Cultivados - 1.700 Has. pastos naturales, sobre carretera a Trinidad orillas rio San Julián 1.200 cabezas ganado mestizo pardo Suizo Ref. Teléfono 2-2795 - (9-15/82693).

EN SANTA CRUZ por motivo de viaje VENDO residencial sobre calle principal. Referencias teléfono 2-1839 (5-16/82683).

EN SANTA CRUZ VENDO CASA sobre Avenida Grigotá, 15 de frente por 50 de fondo 9 habitaciones frente Embotelladora Crush Familia Terrazas (R).

EN SANTA CRUZ, "QUINTA CARRE... COCHABAMBA— Km. de 45 Has. pastos, ... citricos, galpones ... aves, casa de ... Referencias teléfo... 5901 (9-26/82692).

EN SANTA CRUZ ... Balneario "SURU... 100 Km. de ciudad ... rio Surutu, caballos ... milliares, galpones ... pendencias, agua, ... Has. alambradas ... ferencias teléfono 3-1623 casilla ... 13/82668)

EN SANTA CRUZ, ... casa en calle ... 250 entre Nuño de C... y Warnes, tres piezas ... calle, 14,40 x 27,60 ... impuestos al dia. Ref.: Angel Gonzales, ... casa (9-18/82690)

ORURO

"HOTEL PRE... TURAL ORURO" ... cesita primer co... comida nacional e ... nacional, inútil presen... sin certificados. Re... cias Hotel Prefec... ORURO Casilla posta... teléfonos 50600 - 52... 15/66181)

HANSA
Sinónimo de Confianza

PANTU
el mundo ... sus man...
LE ESPERAMOS ... AV. 16 DE JULIO ... TEL. 23147

Un canto a la amistad en el más amplio y profundo sentido humano...

Próximo FABULOSO ESTRENO
CINE TESLA
LA UNICA QUE LE BRINDA COMODIDAD Y CALEFACCIO...
Más Acción... Más Emoción... Más Diversión...

NOBEL

Matinée, Tanda dobles ORO
NAZI y VIDA INTIMA DE UN
ESTUDIANTE Noche VIDA
INTIMA DE UN ESTUDIANTE.
Matinée, Tanda y Noche 8.50.

EBRO

Matinée, Tanda dobles EL
GRAN JEFE y EL ZORRO
Noche EL ZORRO. Matinée,
.50, 4.00, Tanda y Noche 6.50,
.00

MURILLO Tel. 52647

Matinée doble SERPIENTES,
PERROS Y HEROES y EL
REGRESO DEL MONSTRUO
DE DOS CABEZAS. 14 años.
anda doble SERPIENTES,
ERROS Y HEROES y EL
ACHO DE AMERICA 18 años.
oche EL MACHO DE
MERICA y ESPEJO DE
LEMANIA. 18 años. Matinée
50, 4.00, Tanda y Noche 6.00,
50.

ADRID

tinée, Tanda dobles LOS
IFTLADOS DAN EL GOLPE y
LOS HEROES DE MESA
RDE T.P. Noche RIO DE LA
UERTE, RIO DEL AMOR y
ERTOS. Estrictamente prohi-
la para menores 21 años.
tinée, Tanda y Noche 5.00,
.0

MEXICO

Matinée, Tanda dobles LA GRAN AVENTURA DEL ZORRO. YO AMO, TU AMAS, NOSOTROS... Noche YO AMO, TU AMAS, NOSOTROS... Matinée, 7.50, 4.50, Tanda y Noche 8.00, 5.00

ABAROA Tel. 50252

Matinée, Tanda dobles UN HOMBRE Y UNA MUJER. (14 años). y EL BOXEADOR Y EL KARATISTA. (14 años). Noche LAS TRES CARAS DEL AMOR. (21 años) Noticiario de actualidad y Cortos. Matinée 5.50, 4.00, Tanda y Noche 6.00, 4.50.

TESLA Tel. 53802

Matinée, Tanda y Noche LOS JUSTICIEROS DEL OESTE. Censura 14 años. Matinée 9.50, 7.50, Tanda y Noche 11.50, 9.50.

PRINCESA Tel. 51821

Matinée, Tanda y Noche CANTERBURY PROHIBIDO. Prohibida menores 21 años. Matinée, Tanda y Noche 7.50, 6.50.

BOLIVAR

Matinée, Tanda y Noche TOQUE DE TAMBOR. Censura 14 años. Matinée, Tanda y Noche 7.50.

HOY EN CINES Y TV

SAN CALIXTO

Matinée, Tanda y Noche dobles EL MARTIR DEL CALVARIO y SANTO Y BLUE DEMON CONTRA EL DOCTOR FRANKESTEIN. Todo público. Matinée, Tanda y Noche 5.00

LIBERTAD

Matinée, Tanda y Noche dobles LA BOXEADORA DE FALI y EL RETORNO DEL DRAGON. Censura todo público. Matinée 5.50, Tanda y Noche 6.00

AVENIDA

Matinée, Tanda y Noche HERMANAS SALVAJES - Censura 18 años. Además Noticiero NO-DO 152. Matinée 7.50, 9.50, Tanda y Noche 9.50, 11.50.

SCALA Tel. 23535

Matinée, Tanda y Noche LOS HOMBRES PIENSAN SOLO EN SO Prohibida menores 21 años. Matinée 7.50, 9.50, Tanda y Noche 9.50, 11.50.

ESMERALDA Tel. 57454

Matinée, Tanda dobles EL BOXEADOR CHINO CONTRA LA MAFIA. y LA SANGRE DEL DRAGON Noche ACTUALIDADES FRANCESAS Nº 15 y LA SANGRE DEL DRAGON Matinée 5.50, Tanda y NCHE 6.00

IMPERIO Tel. 40451

Matinée, Tanda dobles BRUCE LEE EN 5 DEDOS DE FURIA y LA ESPADA MAGICA. Noche (sólo mayores). EL JOROBADO DE NUESTRA SEÑORA DE PARIS. y 5 DEDOS DE FURIA. Matinée 5.00, 4.00, Tanda y Noche 6.00, 4.50.

BUSCH

Matinée, Tanda doble SUPERMAN EL INVENCIBLE y EL DRAGON CHINO. Noche doble CUANDO LAS MUJERES PERDIERON SUS COLAS y SUPERMAN EL INVENCIBLE. Estrictamente prohibida para menores 21 años.

6 DE AGOSTO Tel. 23829

Matinée Hs. 15.45, Tanda 18.45, Noche 21.45, PATO A LA NARANJA (May. 21 años) actualidades Mundiales Nº 20. Matinée Platea 7.50, Mezzanine 9.50, Tanda y Noche Platea 9.50, Mezzanine 11.50.

UNIVERSO Tel. 42660

Matinée, Tanda y Noche 007 VIVA Y DEJE MORIR (T.P.) Además Noticiero alemán EL MUNDO AL INSTANTE. Matinée Mezzanine 12.50, Platea 10.50, Tanda y Noche Mezzanine 14.50, Platea 12.50.

VARIEDADES Tel. 24071

Matinée, Tanda BEN - HUR Largo Metraje T.P. Noche EL RINCON DE LAS VIRGENES. (Censura 21 años y PROGRAMA DE CORTOS. Matinée 5.50, 4.00, Tanda y Noche 6.00, 4.50.

PARIS Tel.

Matinée, Tanda y Noche LOS OJOS AZULES DE LA MUÑECA ROTA. (21 años). Además Noticiero Aleman EL MUNDO AL INSTANTE. Matinée, Tanda y Noche 7.50.

ILLIMANI Tel. 42755

Matinée, Tanda y Noche doble TU CAMINO Y EL MIO y SANTO BLUE DEMON VS. LA LLORONA. Matinée 3.50, Tanda y Noche 4.50.

MONUMENTAL ROBY Tel. 62135

Matinée, Tanda y Noche LA GUILLOTINA VOLADORA (14 años). Además Noticiero Alemán EL MUNDO AL INSTANTE. Matinée Platea 7.50 Gal. 5.00, Tanda y Noche Platea 9.50, Gal. 5.50.

MONJE CAMPERO Tel. 23333

Matinée, Tanda y Noche LA PANDILLA DE CUPIDO MOTORIZADO y Noticiero CARROUSSELL BRITANICO. Apta para todo público. Matinée 9.50, Tanda y Noche 11.50.

16 DE JULIO Tel. 52119

Matinée, Tanda y Noche UN HOMBRE COMO LOS DEMAS (mayores 14 años). Matinée 7.50, 9.50, Tanda y Noche 9.50, 11.50.

ROXY

Matinée, Tanda dobles TRAMPA DE LA INOCENCIA y ANSIAS DE AMOR. (May. 21 años). Noche TRAMPA DE LA INOCENCIA y Cortos. (May. 21 años. Matinée 5.50, Tanda y Noche 6.00

TRACTOR CATERPILLAR D
Vendo o cambio. Referencias
léfono 2-2885.
Santa Cruz

En Santa Cruz
Vendo terreno en EQUIPETROL 800 mts. C
Este
Ref. Sta Cruz teléfono 2-4335 horas de oficin
La Paz teléfono 83638.

CONTINUARA

Huelga de maestros en Ecuador

QUITO, 11 (AFP) - Una huelga de unos 40.000 maestros de enseñanza primaria en todo el país y varios atentados con bombas, durante el pasado fin de semana en Guayaquil, agravaron la tensión social en Ecuador.

Seis cargas de dinamita explotaron y provocaron importantes daños materiales en tres centros de enseñanza privada, en la sede de la Dirección Provincial de Educación de la provincia de Guayas, de la que Guayaquil es la capital y en locales pertenecientes a un organismo oficial encargado de la construcción de locales escolares.

Los policías encargados de la investigación no identificaron todavía, hoy, a los autores de estos atentados, pero encontraron, en los lugares de los mismos, volantes firmados por un "Comando de Acción Revolucionaria 29 de mayo" organización clandestina de apoyo a la huelga de los maestros.

El 29 de mayo de 1969 varios estudiantes murieron durante las manifestaciones organizadas para protestar por la visita a Ecuador del vicepresidente de Estados Unidos, Nelson Rockefeller.

UNA GIGANTE SUPER-PRODUCCION
ROD STEIGER
SARITA MONTIEL
CHARLES BRONSON
EL VUELO DE LA FLECHA
color
Todo Público
iércoles Gran CINE AVENIDA

¡¡Otra vez en cartelera la ícula que asombró al mundo!!
La apasionante vida del heredero del crimen!!
GANADORA DE 6 OSCARES inclusive
MEJOR PELICULA
Mejor Director – Francis Ford Coppola
Mejor Guión – Francis Ford Coppola y Mario Puzo
Mejor Actor de Reparto – Robert DeNiro
Mejor Escenografía
Mejor Partitura Musical
PARAMOUNT PICTURES PRESENTA
LA PRODUCCION DE
Francis Ford Coppola
El Padrino 2ª PARTE
Al Pacino
Robert Duvall Diane Keaton Robert De Niro
PART II
18 años
AÑANA Cine NOBEL
pemex

PRIMICIA EN BOLIVIA!..
TR-579EX
RODANIA
UNA JOYA INIGUALABLE QUE MARCA EL TIEMPO
Relojería ASAJI
España 5969 – Cochabamba

PANTUR
el mundo en sus manos
LE ESPERAMOS EN AV. 16 DE JULIO 1551
TEL. 23147

Música culta en CRISTAL
Hs. 21.30
- Sinfonía Nº. 2 en Do menor "Resurrección" Mahler
Venga al mundo de Marlboro

GRAN PREMIER DE GALA
MIERCOLES 15 - Hs. 21: 30
Auspicia: DAMAS VOLUNTARIAS DEL HOSPITAL DEL NIÑ
Es una form de vida, es la bellez del amor y la alegria de ser libre
JUAN SALVADOR GAVIOTA
Producida y dirigida por Hall Bartlett Basada en el libro de Richard Bach
Guión de Richard Bach, Hall Bartlett
Música y canciones de Neil Diamond Fotografía Color por Jack Hildyard
Todo Público
CINE 16 DE JULIO
LA BANDA ORIGINAL DE LA PELICULA ESTA EN:

Africa en todo su esplendor Salvaje. Desafiante.. Agresiva.
GIULIANO GEMMA - URSULA ANDRESS
JACK PALANCE Y LA MONITA BIBA
AFRICA EXPRESS
MICHELE LUPO FILM
TODO PUBLICO
with
GIUSEPPE MAFIOLI · LUCIANA TURINA · ROSSANA DI LORENZO
GIOVANNI PAZZAFINI · music by GUIDO and MAURIZIO DE ANGELIS
co-production TRITONE CINEMATOGRAFICA · DEUTSCHE FOX FILM · TECHNICOLOR
Próximo ESTRENO CINE MONUMENTAL ROBY

CLAUDIO GARCIA SATUR
(Rolando Rivas) ES SUEÑO Y ENVIDIA DE MUCHOS EN:
EL SOLTERO
Puede un hombre, que trabaja, vive solo y goza con moderación de algunos placeres de la vida, continuar su existencia con libertad, cuando los demas han dicho BASTA?
Dirección: CARLOS F. BORCOSQUE
Fernanda MISTRAL · MARTA GONZALES · Color

Rodolfo BEBAN / Susana CAMPOS / Orlando MIRANDA
con Norberto SUAREZ y Carlos ESTRADA en
LOS MUCHACHOS DE ANTES NO USABAN GOMINA
ERAN OTROS HOMBRES... Y OTRAS MUJERES
NORA CARPENA · JUAN CARLOS DIAL · SABINA OLMOS · DANIEL DE ALVARADO / SOLEDAD SILVEYRA · MARTHA GARNICE
GUILLERMO BATTAGLIA / BEBA BIDART / PAOLA GALES · HERMAN GOOD · MARIA ESTHER GAMAS y NESTOR FABIAN
Dirección ENRIQUE CARRERAS
EASTMANCOLOR
copia nueva
APTA PARA TODO PUBLICO

MAÑANA GRANDIOSO ESTRENO DOBLE GRAN CINE MEXICO

"Diccionario literario universal" una obra del español Pérez Rioja

Por R. RIMART (Agencia EFE)

ENTRE las novedades de la XXXVI Feria Nacional del Libro, que se celebra en la capital de España, una de las de mayor peso específico es, quizá, el "Diccionario Literario Universal", publicado por Tecnos, y escrito por José Antonio Pérez-Rioja. Libro de consulta y estudio; obra "de cabecera" para muchos profesionales, que tienen el denominador común de la pluma, a la par que ameno y ágil en varios de sus artículos para poder llegar, así, con esa jugosidad, a otro sector más amplio de lectores simplemente aficionados -no estudiosos ni profesionales- a la literatura universal. No es raro, pues, encontrar el "Diccionario Literario Universal" junto a las novelas "best-sellers" del momento actual. En el fondo, es y puede ser, un libro para todos.

***

Sobre el tema de este Diccionario son muy escasas las obras hoy existentes en lengua española. Añádase, incluso, que en esa mínima bibliografía, se suele dar o el diccionario de autores o, rara vez, el de conceptos y términos técnicos, pero nunca o casi nunca ambos en una sola obra.

—Por ello, —comenta el editor— hemos considerado de interés y de utilidad para el estudioso abordar el tema en una dilatada panorámica, dando cabida tanto a los autores de la literatura mundial (concebida ésta en la acepción más amplia) como a los términos literarios en sus más diversos aspectos y relaciones: todo cuanto constituye, en fin, la Ciencia y teoría literarias además de la Historia de la Literatura universal, ordenado alfabéticamente y reunido en un solo volúmen para la más pronta y fácil información del lector. Así, en este Diccionario se ofrecen 12.500 artículos, de los cuales más de 10.000 tratan de autores y obras anónimas y, el resto, de términos técnicos y conceptos literarios.

***

La obra se ha concebido y escrito con un firme propósito de claridad, exactitud y precisión. Para ello, cada artículo -incluso los más largos- se ha redactado con una deliberada brevedad, procurando medir el alcance de cada palabra y, muy especialmente, de cada adjetivo, a que este Diccionario pretende informar y caracterizar al máximo dentro de las menos líneas posibles.

El hecho de que sus 12.500 artículos se ordenen alfabéticamente (por razones evidentes de facilidad para el lector) no quiere decir que no se haya concebido su selección y su redacción con un sentido de concatenación dentro de un enfoque panorámico de la teoría e historia literarias, y que, por proceder de un solo autor -aunque por ello también incurra en el defecto lógico del "no especialismo" en determinados aspectos concretos-, sí aspira a tener, en cambio, la ventaja de una misma unidad de criterio capaz de ofrecerle al lector una visión de conjunto mucho más armónica de la que le hubiera brindado un grupo de colaboradores.

UN CRITERIO "APERTURISTA"

Con un criterio amplio, flexible y deliberadamente objetivo al mismo tiempo, se han seleccionado en el acervo de la literatura universal (desde sus comienzos a nuestros días) hasta diez mil autores y otras doscientas obras anónimas entre las más famosas. Hay que advertir que Pérez-Rioja ha considerado autor no sólo al escritor propiamente tal (el poeta, el dramaturgo, el novelista, etc.) sino a menudo también al moralista, al filósofo, al historiador, al sociólogo, al político, al científico, al descubridor, etc., cuando han aportado al pensamiento, a las ciencias y a la cultura universal obras de alguna importancia o de cierta significación. Se corre el riesgo con este criterio "aperturista" de equivocarse en algún aspecto, pero vale la pena, ya que permite ofrecer al ávido lector una visión más ágil, más viva y acuciante del momento literario presente y hasta un atisbo del futuro inmediato, lo cual no suele ocurrir en la mayoría de los manuales y diccionarios publicados hasta la fecha.

—Se impone —comentan autor y editor— la necesidad de informar de lo actual, ya que, aunque parezca paradójico, se sabe menos de lo que se escribe hoy que de lo escrito en el pasado, sumidos como estamos ante el inmenso alud de una cada vez más abrumadora y vertiginosa producción literaria mundial.

***

Aunque se ha seguido en general en esta obra la norma vigente internacionalmente para la catalogación de los autores según las modalidades de sus diversas lenguas, se ha optado en algunos casos por las grafías latinizadas o castellanizadas más acordes con la fisonomía de nuestra cultura y, siempre, por aquellas formas en que son más conocidos. Así, por ejemplo, se prefieren los pseudónimos "Tirso de Molina" para fray Gabriel Téllez y "Fernán Caballero" para Cecilia Bohl de Faber, en tanto que se opta por el apellido propio en Mariano José de Larra -pues "Fígaro" lo alternó con otros pseudónimos- por ser así más conocido literariamente.

SE HA CUIDADO IBEROAMERICA

En un aspecto a la vez cuantitativo y cualitativo, es lógico que los autores y sus obras españoles e hispanoamericanos ocupen no sólo un porcentaje más alto dentro de la panorámica de la literatura universal sino con frecuencia una extensión mayor y, sobre todo, un tratamiento "más en profundidad" cuando su importancia o significación lo requieren. Les siguen, en estas consideraciones valorativas, los autores y obras occidentales, tanto del resto de Europa como de América del Norte, y luego los de las otras partes del mundo, quizá con alguna mayor atención a las culturas árabe, india y china, por su singular relevancia histórica. Con la mayor o menor extensión y profundidad que cada uno exige, cualquier autor se sitúa en su época (fechas de nacimiento y muerte, si se conocen, o, al menos, el siglo, y si son de nuestro tiempo, los determinativos "contemporáneo" o "actual"), por su nacionalidad y por su caracterizado por el género o géneros que cultiva, estilo y otras peculiaridades, con indicación de sus obras o, al menos, de las más representativas. Cabe señalar que en el caso de que los autores sean actuales y de obra incipiente todavía, el mero hecho de incluirlos por parte de Pérez-Rioja presupone una valoración, o, cuando menos, un margen de confianza, que se confirmará o no en las posteriores ediciones -si se hicieran- de esta obra.

EL DICCIONARIO EN CIFRAS

A manera de flash informativo, para dar idea de síntesis de la panorámica de la obra que nos ocupa, vamos a resumirla en cifras. Baste pues de afirmar en este aspecto que al lado de autores y de obras anónimas de mayor significación se incorporan en este Diccionario (y tal es, sin duda, su utilidad y, en cierto modo, su novedad) otros 2.300 artículos sobre tecnicismos y términos literarios, seleccionados dentro de la más varia gama de aspectos y relaciones.

Podrían formar -y he aquí otra de las noticias que nos proporciona esta obra-, por sí solos, otro diccionario en torno a lo que hoy se llama Ciencia o teoría de la Literatura; pero incluso se ha rebasado ese importante campo en esta selección, que ha sido aún más ambiciosa.

Al término de los más significativos de estos 2.300 artículos se da asimismo una amplia bibliografía.

En "LA CAIDA DE SALAMANCA" hace un resumen de los hechos, antecedentes y consecuencias de la pugna entre el Ejército y el Poder Central de la Nación, hasta su culminación en el "Corralito" de Villamontes y la consiguiente renuncia de Daniel Salamanca. En refuerzo de su narración, reproduce gran parte del libro del General Angel Rodríguez y las opiniones que vierte en su libro: "Autopsia de una Guerra", texto casi desconocido en nuestro medio, que, sin embargo, es un valioso documento sobre la guerra del Chaco, y en el que se consignan opiniones meritorias de ese Jefe de nuestro Ejército.

Todo ello hace que este nuevo volumen sea un aporte a la bibliografía, no solamente por el relato, sino por su contenido general, que informa sobre muchos hechos que quedaron, por diferentes cuasas, en impenetrable misterio y que, hoy, Monasterio trata de aclarar en beneficio del país.

ARTE Y CULTURA

BALLET.- Martha Torrico y Nelson Silvestri, en un pasaje del ballet "Yamar y Armor" que se presenta en el Teatro Municipal con participación de la Orquesta Sinfónica y el Ballet Nacional.

"El Corralito de Villamontes"

Por ALBERTO VALDEZ HERTZOG.

Agil y veráz es el nuevo libro que nos presenta el autor crucefio, Aurelio Monasterio Da Silva, sobre un tema, de gran dramatismo, que interesará a los ex-combatientes del Chaco, a los historiadores nacionales y a los lectores nacionales. La trama del volumen editado, "La Caida de Salamanca" parece un relato novelesco y propio de la fantasia del escritor; sin embargo, el autor no solamente ha sido testigo presencial de la mayor parte de los hechos que ocasionaron la renuncia del entonces Presidente Daniel Salamanca, sino que ha protagonizado personalmente casi todos los acontecimientos, que culminaron con un cambio radical en nuestra historia patria, durante "la guerra estúpida" el decir del Guillermo Céspedes, y en los acontecimientos posteriores.

Aurelio Monasterio Da Silva ya nos hizo conocer sus méritos literarios en un primer libro, intitulado "Tragedia en el Naufragio de vapor Andrea Doria", en 1956, que tuvo una edición de 15.000 ejemplares en dos idiomas: inglés y español.

Borges: La negación de un plenilunio

Por MANUEL MARIN CAMPOS
(De la Real Academia de Córdoba)

Jorge Luis Borges es una de las figuras más representativas de la literatura hispanoamericana. Jorge Luis Borges es uno de los más grandes escritores de la Argentina contemporánea. Su vida constituye una entrega a ese noble ideal que conduce, en cada país, a un grupo de hombres a consagrarse al cultivo de las letras y de las ideas.

Su mano, encallecida de tanto escribir, ha llamado con insistencia en las puertas de la Institución Nóbel.

Pero este hombre genial se ha vinculado a esa mesnada de escritores hispanoamericanos que se inició con aquel José Victoriano Lastarria, de Chile, que ha pretendido negar los valores de la lengua que habló y de la literatura de donde derivó su producción.

De Lastarria a Borges se extiende un grupo de hombres, florecido en el hemisferio, que ha cerrado sus ojos, al final de su existencia, a la belleza de una literatura que se ha forjado con la aportación de españoles y de hispanoamericanos y al realismo de un idioma que han sabido venerar los hombres de España y los hijos de América.

De Lastarria a Borges se ha desarrollado una generación de escritores que incomprensiblemente ha pretendido erigirse en la negación de ese plenilunio intelectual que es la literatura española. De Lastarria a Borges se ha desenvuelto la historia de un grupo intelectual que se ha negado a reconocer que la literatura hispanoamericana tiene su cuna bendita en la pluma de aquellos viejos escritores y en la palabra de miel de aquellos poetas idealistas de la España del pasado.

Fiel a este movimiento, Jorge Luis Borges, en una entrevista concedida al diario "Express", de París, dijo: "No hay literatura española, porque el idioma es pobre y feo".

Con estas palabras, carentes de realidad y escasas de un sólido cimiento histórico, Jorge Luis Borges, uno de los más grandes escritores argentinos, se ha convertido en la negación de un plenilunio.

La literatura española, constituye dentro de Europa, un plenilunio intelectual. Cuando todavía en Europa Occidental la juglaresca andariega no había comenzado a cantar sus canciones de gestas, ya, por las Cortes feudales de Castilla se iban recitando los versos del "Cantar del Mio Cid". En el siglo XII, recorrían los juglares los viejos caminos castellanos exaltando las proezas de un héroe nacional y la estructura de una forma de vida inspirada en el sueño de luchar por la supervivencia de una raza y de un pueblo.

En el siglo XIII, en San Millán de la Cogolla, se compuso "Milagros de Nuestra Señora", escrito por Gonzalo de Berceo, donde se asistió al nacimiento de la lengua castellana.

A partir de aquel momento, la lengua castellana comenzó a ser cultivada por aquellos viejos trovadores y por aquellos juglares, medio históricos y medios legendarios, que llevaron el idioma desde la cornisa cantábrica hasta los acantilados de esmeralda de las costas del Sur.

Desde San Millán de la Cogolla hasta Santa María de la Rábida se extiende el itinerario de un idioma que recoge la belleza de haber sido repartido por las palabras de miel de los juglares y el realismo de haber sido creado para ser medio de entendimiento y comprensión de medio mundo.

Gonzalo de Berceo, Antonio de Nebrija, Andrés Bello y Rufino José Cuervo son los grandes diáconos de la lengua castellana. Mientras Gonzalo de Berceo y Antonio de Nebrija consolidaron su permanencia en España, Andrés Bello y Rufino José Cuervo afianzaron su continuidad en Hispanoamérica.

¿Puede considerarse feo un idioma que ha sido forjado por trovadores, repartido por juglares y consolidado en el mundo por el esfuerzo ilusionado de los hombres de España y de los hijos de Hispanoamérica?

Juana de Ibarbouru, la venerable Juana de América, lo ha exaltado con estas palabras transidas de fragancia racial:

¡Lengua de toda mi raza,/ habla de plata y cristal,/ ardiente como una llama;/ viva cual un manantial.

En el siglo XVI, cuando todavía ninguna literatura europea se había volcado fuera de las fronteras continentales, en Chile, Alonso de Ercilla, poeta incansable y andariego, creaba con "La Araucana" un cantar de gesta andino. En Lima, fray Diego de Hojeda, fluctuando entre lo humano y lo divino, compuso aquella obra titulada "La Cristiada" que recogió toda la sensibilidad cristiana de aquel Perú naciente de la época virreinal. En el siglo XVII, sor Juana Inés de la Cruz, en México, paso de relieve, a través de su poesía, como había florecido una sensibilidad poética heredada por medio de la raza y de la sangre.

Paralelamente a este movimiento florecieron, en España, Miguel de Cervantes, Príncipe de los Ingenios, Lope de Vega, auténtico creador de un teatro nacional, Calderón de la Barca, profundo y teológico, y, Tirso de Molina, social y hondo, que trazaron las líneas maestras de la literatura barroca del Siglo de Oro español.

Más tarde, en el siglo XIX, brotaron figuras como Gaspar Melchor Jovellanos, como Juan Meléndez Valdés, como Manuel José Quintana, como José de Espronceda, como José Zorrilla, como Mesonero Romanos, como Mariano José de Larra y como José de Echegaray; que tan profunda huella han marcado en la producción literaria hispanoamericana.

Esta literatura ha ofrecido, ya dentro de la época contemporánea, aquel José de Echegaray, aquel Jacinto Benavente y aquel Juan Ramón Jiménez que merecieron que la Institución Nóbel le abriera sus puertas y los coronara con su alto galardón.

Por tanto se puede considerar que la literatura española es la historia de un plenilunio intelectual en la vida del continente europeo. Las luces de este plenilunio descendieron también sobre Hispanoamérica dando oportunidad para que se formaran hombres como Manuel Acuña, Juan de Dios Peza y Amado Nervo, de México, como José María Heredia, Gertrudis Gómez de Avellanedas y José Martí, de Cuba, como Andrés Bello, Antonio Maitín y Rufino Blanco Fombona, de Venezuela, como José Eusebio Caro, José Ortiz y Joaquín Colombia, como Rigoberto y José Santos Chocano, y como Domingo Faustino José Hernández, de la

Ante este desarrollo de otras españolas, con su y participación en la rica, resulta inexplicable Jorge Luis Borges existencia de la literatura española. Tampoco se puede desconocimiento residió en Madrid desde 1919 al año 1921, en los años en que la presencia de Rubén de Amado Nervo, estaba vivo en aquella que presidían Unamuno y como Maeztu.

Estos contactos, con el mundo intelectual impiden atribuir conocimiento. Bien pudo a Jorge Luis Borges faltado el grado de necesario para comprender el desarrollo de movimiento. La capacidad para esencias intelectuales literatura española conducido a Jorge Luis al extremo de una inexistencia de una española.

Susana Bombal le este respecto: "Borges, en virtud cianidad, retorna tancia".

Pero la realidad es Luis Borges, con sus setenta y ocho años de sus absurdas afirmaciones convertido en la negación plenilunio intelectual supuesto para la historia civilización occidental desarrollo de la literatura española.

Funeraria "Santander"
Entierros de categoría
Para un buen servicio funerario, ponemos de ataúdes, capillas y carros elegantes.
Igualmente para traslados al Interior Exterior del país.
Avenida Armentia Nº 513 fonos 23342-52313.
Servicio permanente

PERFECTA
Cocinas a kerosene - de 2 y 3 quemadores
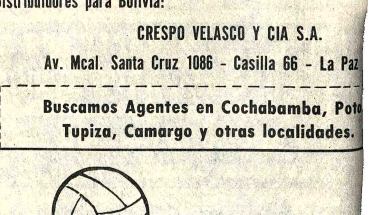
La cocina de menor precio para el combustible mas ba
Distribuidores para Bolivia:
CRESPO VELASCO Y CIA S.A.
Av. Mcal. Santa Cruz 1086 - Casilla 66 - La Paz
Buscamos Agentes en Cochabamba, Potosí, Tupiza, Camargo y otras localidades.

¿Cuál es la verdad sobre la caída de D. Salamanca?
LA CAIDA de SALAMANCA

EL CORRALITO de VILLAMONTES
Un nuevo libro, escrito por el señor Aurelio Monasterio Da Silva, "LA CAIDA DE SALAMANCA", relata los dramáticos y veraces acontecimientos del llamado "Corralito de Villamontes", hecho histórico, que además de cambiar la historia nacional, pone, en claro, con notable veracidad periodística, los detalles, aún ignorados de cómo se fueron encadenando los hechos, motivos y razones para deponer un regímen político, antagónico del Ejército y que, por su mala conducción de la guerra contra el Paraguay, había perdido ya el masivo apoyo del pueblo de Bolivia, que llevó hasta el sillón presidencial, casi en hombros, a un hombre, convertido en ídolo: Don Daniel Salamanca.
Aurelio Monasterio Da Silva, escritor, oriundo de Santa Cruz, es el autor del volúmen de la "Caída de Salamanca", que da a su relato, en sencilla y objetiva narración, una versión auténtica del golpe de Villamontes y de la caída de Daniel Salamanca. Ameno y ágil en su estilo, narra las sorprendentes entrevistas realizadas con Jefes militares y los dramáticos instantes en que el entonces Presidente de la República, "presentó su renuncia". Este es el segundo libro escrito por Monasterio Da Silva y creemos que, por su interés histórico tendrá gran acogida entre el público lector del país.
"LA CAIDA DE SALAMANCA" ha sido puesto a la venta el día de hoy, en las principales librerías de la ciudad.

Licitación APC-05-77L
Ampliación Plazo
Presentación de
Propuestas
Yacimientos Petrolíferos Fiscales Bolivianos, comunica a las empresas interesadas respecto a esta licitación, que la fecha límite para la presentación de propuestas ha sido ampliada del 24 de junio al 11 de julio de 1977, hasta horas 14.30.
Cochabamba, 10 de Junio de 1977.
RELACIONES PUBLICAS
GERENCIA INDUSTRIAL

Médico
Importante Empresa Minera requiere los servicios de un Médico-Cirujano, para uno de sus Campamentos, situado en el Departamento de La Paz.
Mayores referencias y presentación de documentos en calle Sagárnaga Nº 485 1er. Piso Of. 4, de horas 15 a 19 p.m.

INGENIERO INDUSTRIAL
Importante Empresa Industrial requiere los servicios de un Ingeneiro Industrial con las siguientes características:
1.- TITULO ACADEMICO: Ingeniero Industrial
2.- EXPERIENCIA MINIMA: 5 años
3.- EDAD: 30-45 años.
Se ofrece buen sueldo y amplias perspectivas. Favor enviar curriculum Vitae y pretensiones de sueldo a Casilla Cochabamba.
-15648-5.

H. Alcaldía Municipal de Loreto
Provincia Marbán-Beni,Bolivia
Extracción de Ganado Vacuno en pie
Se comunica a todas las personas que extraen Ganado Vacuno en Pie, de Loreto, capital de la Provincia Marbán del Departamento del Beni, Bolivia, la obligación que tienen de cancelar sus impuestos que por extracción de semovientes se debe cancelar a sus Recaudadores o al Tesoro Municipal de Loreto, en cumplimiento a la Ordenanza Municipal aprobada por el Decreto Supremo Nº. 13811, del 4 de agosto de 1976, en actual vigencia, notificándose a todos los deudores por tasas, impuestos y patentes de la gestión pasada, cancelar sus obligaciones hasta el 30 de junio del año en curso.
Los recolectores comunales, que están autorizados para el cobro de los respectivos impuestos, munidos de sus Credenciales,talonarios, sello y firma de la H. Alcaldía Municipal de Loreto, y son:
Eduardo Pradel Rodríguez Teléfono 860 Trinidad.
Horacio Salas, Puerto Yura, Río Mamoré.
Rafael Roca, Puerto Camiaco, Río Mamoré.
Oscar Arandia Vaca, Ascensión de Guarayos, Sur de la Provincia Marba, paso obligado de la extracción de semovientes.
Nolasco Rivera Suárez, Villa Alba y Sachojere, en la Provincia Marbán, salida al Norte.
Toda extracción de semovientes de la Provincia Marbán que no hayan cancelado sus impuestos de Ley, serán considerados ilegales, y propensos a la aplicación de leyes en vigencia.
Loreto, Junio 4 de 1977
Eufemia R. de Pedraza
H. ALCALDESA MUNICIPAL DE LORETO
Es conforme:
Luis Alberto Aliaga Morales
OFICIAL MAYOR.

COBEE

JUBILO EN EL TRIUNFO, TEMPLANZA EN LA DERROTA, SON VIRTUDES EJEMPLARES DE LOS GRANDES DEPORTISTAS Y DE LOS PUBLICOS GENEROSOS.
Constancio Kilowatt